南華日報
本報創刊於民國十九年二月
第三五三三號
今日出紙二大張
零售每份二仙
集孫中山先生字
SOUTH CHINA DAILY NEWS
63, Connaught Rd., C. Hong Kong
Cable Address "SWENONIS" or 5478
Radio Address "SWENONIS" or 9850
TEL { Editorial Dept. 32925 / Business Dept. 25612 } P. O. 369
督印人廖修湛
館址 干諾道中六十三號
電話 編輯部三二九二五 營業部二五六一二
電報掛號（有線電五四七八 無線電九八五零）
郵局信箱 三六九號
定報價目（均港幣計）
本港 每月四毫 全年四元
中國內地 每月壹元 全年壹拾一元
外國各埠 每月一元九毫 全年廿二元
（郵費在內）（報費先惠）
廣告價目表請向營業部索取
香港干諾道中六十三號中國圖書印刷公司承印
香港政府特准掛號爲新聞紙類第一三六號

中宣部國際宣傳局長湯局長談
滬美駐軍應繼英撤退
辛丑條約並未列滬爲駐軍地點

（中華社十三日南京電）關於撤退外國駐華軍隊一事．國際宣傳局長湯良禮、就其實對記者發表談話略稱、英國宣布撤退駐華軍隊、此舉使一種非法局勢得告一段落、並除去誤會、英國駐軍上海、初無條約根據、實爲非法、辛丑條約內．並未將上海列入駐軍地點也、英駐軍自上海撤退後、得使美軍成爲歐美在華之惟一中衞、而美軍之駐滬、固亦爲非法者、深盼做英所爲、亦將駐軍撤退、又英軍撤退後、若有私相授受、侵及中立國主權者、尤非中國所能容忍也、

平使館英軍昨撤退 會合津英駐軍南下

（中華社十三日北平電）英使館衞兵四十名．十三日下午四時十分乘車撤退．將往津會齊津英軍一百二十名同赴秦皇島轉往香港爲保衞使館起見故擬仍留十名．四十年歷史之華北英帝國駐兵．今已改變．

（合衆社十三日北平電）駐北平英大使館之英軍卅名軍官．兩名今日乘車往天津先列隊經過東交民巷高唱軍歌．美水兵司令官端納治上校率領一隊儀仗軍排列於美大使館外向英軍送別．又有若干名美法軍官及外交官集於車站送別．北平英大使館今後無軍隊守衞．此實係辛丑條約後初見者．

（合衆社十三日上海電）天津消息．天津日軍代言人今日亦對記者發表談話云．勸美法意等國軍隊撤離華北．美軍之被勸告撤退者．以此爲初次．

（路透社十三日天津電）此間日軍部之代言人發表談話云．英軍撤退華北．可以表示英是已信賴日軍有保護外僑之能力．其他各國之駐軍亦應撤退．避免國際磨擦．記者問謂將來日軍是使開入英租界巡防．彼答謂倘出於英當局之要求．日軍當願爲之．否則若非出於環境之需要．則日軍不願干涉英人管治之範圍也云．駐天津英軍司令官杜陵少佐．今日訪日駐屯軍司令官本間．向其辭行．

美駐軍司令建議 企圖佔駐英防區
英艦隊司令今率艦赴滬
日方對美提案根本反對

（合衆社十三日上海電）據此間官方消息．美水兵司令官柏克上校．昨召集上海各國駐軍之司令官會商如何維持上海英防區之問題．柏克上校提出一方案．將公共租界黃埔灘劃爲中國門戶開放之最後之一區域．蘇州河以南之英防區由美水兵接防．蘇州河以北之一段英防區卽河南路與廣洽興路之間．以至北站之界限路爲止．由日軍接防．但日本當局根本反對柏克上校所召集之會議．其理由如下．（一）是項會議應由日方所召集．（二）日當局主張展期舉行是項會議．（三）是項會議應在日陸戰隊之營房舉行云．又昨日柏克上校所召集之會議地點在工部局．工部局之英法代表亦到會作旁聽．又日陸戰隊司令官高田少將．定本星期四約各國駐防軍司令官到日陸戰隊之營房舉行會議．到時柏克上校準備將其方案提出討論．又據一可靠消息．駐亞洲之美艦隊司令官哈特大將．將於上月四日聞英國有意撤退其駐滬之軍隊．乃急由青島來滬與當地美當局會商．將來如何應付此局面．故柏克上校現時所提出之方案係根據於哈特大將之意旨者．英當局亦贊成是項計劃．惟日方則極力反對之．據日方聲言．日當局準備在星期四之會議中提出要求日軍接防各英防區．又據官方消息．哈特大將定明日偕一潛航艇由青島抵滬．又有潛航艦五艘及供應艦一艘隨護其來．

（合衆社十三日上海電）今日爲滬戰第三週年紀念日．上海共公租界之地位將來如何變化尙難確定．英軍撤離上海之後．英防區亦於美水兵接管抑或交於日軍接管．此間問題將於本星期四由駐滬各國司令官會議決定云．各方面甚爲注意．日人方面則相信日本將必盡力謀得暫駐從前英軍所獲得之各區域此間日本海軍領袖及外交界將於本星期三之夜協議如何應付此問題．現在美當局方面尙無何表示．但據一可靠消息．美當局將取堅強態度及堅持其要求由美軍接管英防區．其理由係上海已有美國軍隊係眞正之中立國軍隊耳．現在日美兩方態度同等堅決．但有等觀察家則相信將來可成立一妥協辦法．由日美兩國軍隊分管英防區．但美當局若肯遷就則無論妥協之形勢如何．卽保等於日方勝利．

滬各國駐軍當局 明日重要會議
商討滬英軍區處理問題

（哈瓦斯社十三日上海電）關於英軍撤退日期．英軍當局保持緘默態度．各國駐滬軍事當局大概將於本星期四日正午在日本海軍陸戰隊司令部舉行會議．討論接防現在英軍駐防之區域．

（同盟社十二日上海電）關於英國駐華軍隊撤退後所遺防區處理問題．日方表示深厚關注．日海軍特別陸戰隊司令官武田爲協議英軍撤退後之警備問題．十二日以上海公共防備委員會委員長資格．向關係各國在華駐軍指揮官提議．定十五日召開公共防備委員會議云

（同盟社十二日上海電）關於在華英軍撤退後所遺防區處理問題．日海軍特別陸戰隊司令及武田．十二日以上海公共防備委員會委員長資格．向關係各國在華軍隊指揮官提議．定十五日召開公共防備委員會議．惟日方海陸外三當局擬在會議之前．會商應付辦法．

英日關係無新發展 日仍避與英決裂
東京昨又舉行反英示威運動
日當局警備甚嚴無事故發生

（路透社十三日東京電）今日此間又舉行反英示威運動．但無何事變發生．警備甚嚴．羣衆在日比谷公園開會．公園之四週有警察闌守．英大使館門前亦有特別警察守衞．以防止擾亂秩序．反英大會通過反英之議決案．反視軸心團家之議決案．開會會時間歷一小時半卽散．幷未有初隊巡之舉動．英日之嚴重關係雖行未完全消滅．但從一般情勢視之．目前日當局仍欲避免英國決裂．今日東京警察戒備週密嚴防事變．可見日當局之意向如何也．預料在目前情可之下．英日關係尙雖有所發展．因日當局尙有以待軸心國家進攻英國之如何進展．又要等待日本施行新東亞秩序之計劃有無進展．特別是對於越南及荷屬東印度問題．

日閣議通過 統一宣傳機構案
强化內閣情報部升格爲局

（同盟社十三日東京電）日政府鑑於內外情勢．企圖統一宣傳情報事務．頃由書記官長富田等檢討結果．已得具體成案．乃于十三日之閣議決議後．再經近衞首相正式決定．至此項官制．亦將予以決定查此次情報宣傳事務之統一．係暫以內閣情報部爲中心．將來官制公佈時．則更將共機構擴大．擬將各省情報關係事務．一律編入內閣情報部．完成一完全宣傳情報機關之大情報局．又據日政府發表．日本政府更改內閣情報部之機構．統一外務陸軍兩省情報部．及海軍省軍事普及部．以及內務省警保局圖書課等．以期情報及宣傳統一敏捷．又關於此機構之整備．擬在內閣關係各省．從速研究實現．

（同盟社十三日東京電）日政府因將內閣情報部機構擴大．十三日之閣議．通過以特命全權公使伊藤述史爲內閣情報部長．而前任部長之熊谷憲一．則調任厚生省社會局長云．

（同盟社十三日東京電）日政府鑒於最近依外情勢之發展．宣傳情報．益形重要．決定將內閣情報部擴充．分布各省．而謀宣傳情報之一元的統合强化．爲使其從速實現．將與一般行政機構之改革．獨立辦理由書記官長富田急速作成草案．此舉係將分散于各省之宣傳情報機關予以統一．卽將內閣情報部昇格爲局．統合陸軍外務兩之省報道部．及海軍軍事普及部以及內務省圖書課．鐵道省國際觀當局．無綫電播音及映畫之監督等．同時將局長地位昇爲內閣四長官之一而列席閣議．幷兼任政府發言人的職務云．

日機昨空襲川西 炸自流井瀘州

（路透社十三日重慶電）今日有日飛機分三隊大舉轟炸川西自流井瀘州及重慶等地．自流井兩次被炸重慶方面亦兩次發出空襲警報．因日機經重慶往川西轟炸．由川西飛回時亦經重慶云．

預料華北 麥稻豐收

（哈瓦斯社十三日北平電）今晨北平方面稱．最近之大雨．使一般人預料華北各處之麥稻．必有豐收．河南．山東．河北各省之麥稻收穫．有十萬萬五千萬擔．較諸去年之收穫．增加三份之一．

滬戰三週年紀念 租界區加緊警戒
蔣演詞工部局禁止刊印

（哈瓦斯社十三日上海電）八一三之日上海軍隊林立．鐵線防禦網．隨處可見．英軍派出大隊駐守其防地．大概在未撤退之前．此爲最後之一次義勇軍亦有動員．局面絕對平靜．惟今日將繼續全日警戒．華人娛樂場所．一律閉門停止營業．晚上燈火盡熄．日本軍隊在市北操演．

（哈瓦斯社十三日上海電）上海公共租界當局．派出檢查員禁止刊印蔣介石於八一三對淪陷區民衆演講之演詞．美人主辦之中美日報．今晨出紙之首頁．全頁被檢．

北大醫學院醫院長 劉兆霖昨被狙重傷
當局嚴令緝兇

（中華社十三日北平電）北京大學醫學院醫院院長劉兆霖．於正午下班出院．被三人狙擊．受傷甚重．兇手逃逸無蹤．當局已嚴令緝兇．

軍隊停戰
民衆復員

立法院昨開第十五次會議
通過京警廳及省警署組織法

（中華社十三日南京電）立法院十三日晨舉行第十五次會議．出席委員四十三人．議決軍事法制兩委員會審查首都警察廳組織法．及省警務署組織法．均照審查意見通過．

傳日法對越南問題成立諒解
泰國民衆籲請政府當局 要求法國割還越南舊境

（路透社十三日上海電）據華人消息．日法兩方對越南問題．已成立諒解．但此消息．尙未得官方證實．

（合衆社十三日星洲電）據海峽時報之擴角消息．謂泰國報紙近來發表一消息．謂泰國東北各省區之人民向各該省之議會代表提議請求政府向法國要求割讓越南南部之一部份土地．因此等土地從前屬於泰國者．泰國正宜乘此時機向法國提出此項要求云．

（合衆社十二日紐約電）哥林比亞廣播台頃接近澳洲方面之廣播消息謂．據昆明方面報告．越南海面停泊日軍艦一百艘．

特載
一個根本信念
林柏生

我們對于中日關係有一個根本信念如下：

中日兩國壤土相接，善鄰友好，有其自然與必要，無論爲各別的利益着想，爲共同的利益着想，總之，是義應爲友，不能爲敵。

爲什麼說中日兩國不能爲敵呢？先從中國方面來說：(一)歷史悠久，(二)人口衆多，(三)地大物博。這是中國人所常常引以自豪的。然而這只是中國之所以還得成爲一個國家的條件，而不是中國必可成爲一個現代獨立國所已全部具備的條件。中國之所以還不能成爲一個現代獨立國家原因雖多，而其最主要的。由次殖民地的地位，到現代獨立國家的地位中間，必須經過一個艱難苦鬥的革命行程。既然要運用所有已備的人力，物力，才能夠把所有的人力，物力用之於現代獨立國家的建設。這兩層是互相爲因，互相爲果的。因之次殖民地的革命行程，常常在一個圓週的邊綫上循環往復，而難于推進。謀其推進，則必須找着適當的時機，覓取可靠的與助，使革命的進展，突破環境的支配，然後革命行程才能由圓形的循環往復，一變而爲螺形的繼長增高。而所謂與助，又必其與我存亡安危息息相關。乃能持久而可靠，合得着這個條件的便是日本，也只有日本。孫先生自乙酉甲午兩役，提倡革命，卽已定下了中日合作復興東亞的決策。五十年來，中日兩國有過不少合作的機會。而卒以形格勢禁，遂致蹉跎至今，中國革命也曾運用過若干關係環境上之轉變，別闢出路，然皆一時利害之計，是故雖或一時激起革命狂潮，而旋合旋分，一轉瞬間，又復聲消影寂，我們今日必須牢牢的記着孫先生的遺訓：「中國革命之成功，有待于日本之諒解」。這是一句眞理的名言，其意義之深遠，決非尋常泛泛的外交詞令可比。

再就日本方面來說，日本是一個比較後起的資本主義的國家，憑着迎頭趕上的精神，用能于短短期間，使輕工業的發展，比較老大資本主義國家，有「靑出於藍，而勝於藍」之譽。然因資源缺乏，重工業之發展尙未達全盛時代。至於金融資本權威之確立，則猶有所待，日本爲謀其國力之安全發達，第一要擴充輕工業之市場，第二要覓取重工業之資源，第三要建築金融資本之防綫，其所以重視亞洲大陸南太平洋之發展，卽在於此。中國，本來與日本同時，而一則發奮爲雄，一變而爲獨立自由之一等强國，一則日趨式微，，中國之前途，更不堪設想。所以孫先生說：「無日本則無中國」，就是這個道理。掉過來說，中國是橫在日本前面的一塊大地，中國的前途怎樣，日本也決不能熟視無覩。

第一，則不但妨礙了日本的發展，而且一切物力，人力，，他日爲對日進攻的前鋒。孫先生說：「無中國亦無日本」，又說：「中國之不保，同時卽爲日本之衰亡」。又說：「中國與日本之關係，實爲存亡安危兩相關聯者」，眞是洞若觀火之論。

第二，假使中國革命成功，，由狹隘的國家主義而走上帝國主義的路，而新起的中國勢力之威脅，又豈是日本之所能忍受。

然則日本對于中國將怎麽樣呢？

(一)彼此共同行動，或者講求機會均等，利益均霑；或者逕行瓜分同管，各利其利．然而這是一條長期混亂的絕路，歷史的事實固已明明白白的告訴我們了。

(二)排斥歐美勢力，而以中國爲其獨佔的殖民地。假使如此，則一面與歐美爲敵，一面與中國爲仇。結果呢，不但中國的人力，物力，尙未能有所利用，而反已驅使之爲歐美所利用以對日，其爲失計，更不待言了。

（下文轉入第二版）

德機約五百架 分擾英國各地
意空軍人員亦參加 又被擊落六十二架

（路透社十三日倫敦電）英空軍部續發出一報告云・據現時調查所知・昨日英倫上空迭次發生空戰之結果・計共擊落敵機六十二架・其中有二十六架係轟炸機・二十五架係單引擎之戰鬥機・十一架係雙引擎之戰鬥機・及戰鬥轟炸機・今日空戰之結果・截至現時止・據調查所知・計共擊落敵轟炸機十架・戰鬥機一架・英機則有三架未見回來・今晨敵機先發現於英倫海峽由沙蘭州起・以至泰晤士河河口止・有等炸彈落於海邊之若干個小鎮・平民傷亡者少數・但軍事區域未有被擊中者・有一部份敵機則從南海岸飛入・有等炸彈落於漢薩爾州之一村落・傷亡平民數名・其後被英空軍圍攻・又被陸上之高射砲猛烈射擊・德機損失重大・但詳情未悉・現在沿海岸一帶空戰未停・

（合衆社十三日倫敦電）此間各報今晨宣稱・「英倫大戰已開始」・英空軍部報告云・昨日空戰之結果・現已查明敵機共損折六十一架・英機損折十三架・每日郵報・今日以大字標題發表一消息謂・「閃電戰已開展・戈林將軍向英空軍挑戰欲決一勝負」・每日快報之標題謂「戰爭現已到達本國之門戶」・又據新聞紀事報之觀察・德空軍向英倫大舉進攻之後・或者有大隊跳傘部隊降落於英倫境・統計連日來敵機每六架之中有一架被高射砲擊落・噴火式機及旋風式機打落鐵鳥較多・據空軍部估計・昨日有一次・同時來襲之敵機幾達五百架・一日之內・德機來襲之數如此之多・實爲所未見・夜後英倫各地俱發現敵機・英倫西南部有一人口稠密之區・落下炸彈數枚・炸毀房屋若干間・平民傷亡若干名・威爾斯有一小鎮被空襲數小時之久・民房亦有受傷害者・平民傷亡若干名・

（合衆社十三日倫敦電）據另一消息・星期日・砵蘭方面・有一架容克機被擊傷・將下墜時・見有一個意空軍人員持傘躍出・德空軍僱用意人・可以證實中立國方面之報告謂德國已感覺飛行人才之缺乏・甚於飛機・

最近空襲來勢愈兇

（合衆社十三日倫敦電）今日德空軍來襲英倫各地・來勢愈兇・其兇猛程度幾每小時增加・今晨有德機數百架・向英倫威爾斯及蘇格蘭之各村落投下多量炸彈・及到處開機關槍掃射・今晨有一隊德機約百餘架・侵入東南海岸・被英空軍截擊・又被陸上高射炮所抵抗・已有德機七架被擊落・有一德機曾向一路上之工人開機關槍掃射・其後該機被擊落・料今日之空戰比較昨日更爲劇烈・

（路透社十三日倫敦電）今晨敵機又分隊來襲東南海岸・現正展開大規模之空戰・首先有容克機八架發現・被噴火機所追擊・有一架敵轟炸機被擊落・旋即有第二架被擊落・現時有敵機五十架分三隊向英倫海岸低飛投彈・有房屋四間・完全被炸毀・又有其他房屋若干間被炸損・平民傷亡之數比較尙少・

先炸樸斯茅港 但傷害甚輕微

（合衆社十二日倫敦電）昨日又有大量德轟炸機藉烟幕之遮掩・瀰佈英倫上空・首先集合炸擊樸斯茅港・（係英國之一大海軍港）・又炸擊其他各地之飛機場・聞意空軍亦參加此大規模之大空攻勢・德空軍雖利用烟幕・而英飛機及陸上之高射砲尙能穿過烟幕以圍攻之・結果是日共擊落三十九架德機・據英空軍部報告謂・是日德空軍來襲・最爲兇猛・專以各港口飛機場船廠及內地之重要中心區爲炸擊之目標・是日英戰鬥機損失九架云・德國之宣傳謂樸斯茅城受重大損害・但英當局則否認此說・入夜後・德飛機又結隊而來・騷擾英倫及威爾斯各地・西南各市鎮聞飛機軋軋之聲・不絕於耳・德機又向英倫各地投下炸彈多枚・據英當局之觀察・德空軍連日大舉來犯・料必係閃電戰之前奏・其目的料係欲擊毀英空軍之前哨站・

（合衆社十二日倫敦電）據官方宣稱・今日又有一大隊德轟炸機襲擊英國之樸斯茅港・但傷害甚微・干德州及沙撒州之機場略被炸傷・

（合衆社十三日樸斯茅電）昨日有德機約二百架・飛過海峽・衝入此地投彈・但僅有五十架能衝過空防網・向此地投下炸彈二十枚・聞被炸斃者數名・受傷者若干名・有一德機被一英艦所擊落・又有其他若干架著火覆墜・有德空軍若干名持傘躍出・俱被俘虜・又據英空軍部報告云・有等炸彈落於樸斯茅近郊之船塢區域・燒燬貨倉一座・有一碼頭略受傷・又有一車站中一彈・有民房數間被焚燬・

德機分隊到襲 英機升空迎戰

（合衆社十二日倫敦電）今晨有德機數隊向英倫東南區域投下重炸彈多枚・地方受破壞甚大・但平民傷亡甚少・有一彈落於一車站之空地・炸傷一個司警號員・又有等彈落於某學校之操場・其他各地亦多有被炸擊者・可見今日亦必有飛機數百架之多來襲・英機亦分隊升空迎擊之・截至下午四時止・據約略估計德機損折之數近二十架・又有一轟炸機在東南海岸外追擊輪船亦被擊落・今日有兩隊德轟炸機向南海岸某小鎮俯衝投彈時・有德機三架被高射炮擊落・

（合衆社十二日倫敦電）今日下午二時・又有德轟炸機兩隊・發現於英倫東南海岸・第一隊廿一架・第二隊十五架・據目擊者談・渠當時見有容克機卅架・從雲中撲下・其中有五架・立即擊毀・當時英軍發出強烈之高射砲火網・有一德轟炸機之尾部被毀去・機身立即覆墮・有德空軍人員十二名持傘躍出・

泰晤士河小鎮 落下重彈五十

（合衆社十三日倫敦電）今日有德轟炸機五十架向泰晤士河河口某一小鎮投下彈炸五十枚・地方財產略受傷害・平民傷亡若干名・英戰鬥機從高度撲下・將敵機之陣容擊散・有一敵機被擊落於海中・又英倫東南海岸有一小鎮上空兩個防空氣球・被敵機擊落・

（路透社十二日倫敦電

毀・平民傷亡若干名・敵機顱被高射砲擊退・

（合衆社十二日倫敦電）今日下午有容克機三十架・飛過英倫東南海岸・被英機截擊・結果容克機被擊落五架・據英倫東南海岸某小鎮之觀戰者談・當時飛機瀰佈天空・又頻聞德機所發出之砲聲・德機第一次來襲被擊退・第二次來襲時・則投下重炸彈二枚・炸聲甚烈・其後又被迫落氣球一個・沿岸之高射砲發放濃密之砲火網・又有英飛機升空追擊之・又據最近之報告云・今夕至少有德轟炸機及戰鬥機七十架炸擊東南海岸之一小鎮・亦被高射砲及英飛機猛力抵抗・炸彈聲震動全鎮・隔數分鐘之後・又有德機七十架飛來・從直線投下炸彈多枚・地面被炸成許多個洞口・又有德機九架・向堤岸炸擊・有等炸彈落於海中・有一次德機結隊而來者・超過一百架・乃被英擊落其五架於海中・又有數架被高射砲擊傷・

英機對德報復
大舉炸德水陸機場 製煤油廠亦被炸中多處

（路透社十三日倫敦電）德空軍連日來大舉襲擊英倫海岸・英空軍同時亦予以相當之報復・據英空軍部報告云・英轟炸機隊於星期日大舉炸擊敵國各飛行場・畢拉斯特港・有一水上飛機之滑走路被炸毀・有一英機在法國海岸巡查時・將一敵戰鬥機擊落於海中・夜後各路英機隊又分頭炸擊敵國各地之煤油庫・多曼特城之人造煤油製煉廠被炸毀・加士托立及羅些爾兩地之煤油製煉廠亦被焚燬・其他英機隊又分頭炸擊達些爾多夫・哈定根・漢姆及蘇埃士特等地之軍事目標停留于地上之敵機多架被炸毀・是日英空軍襲擊大陸各地之後・査明英機損折三架・又今晨英機炸擊溫尼厄克爾城之克魯伯煤油製煉廠・引起大火・格爾梳克鎮落下重炸彈五十餘枚・又有燃燒彈多枚擊中一煤油廠・引起大火・是日各英機從高度投下炸彈・尙能準確・蕾斯空軍港・今日又被炸擊・該港一連被炸三日・

匈使向羅 遞送覆牒

（合衆社十二日匈京電）據一消息・駐羅京之匈公使・已答覆羅外部・但其覆牒內容未舉出匈國之要求條件・

傳德準備攻英 結集小船八千
又在各地建大機場

（合衆社十二日倫敦電）據今日迭次所接得之報告・今日來襲英倫之德機共有四百架・其炸擊之猛烈・爲開戰以來所僅見・各地平民之受傷害者・亦以今日爲最多・懷德島亦初次被炸擊・是日英倫東南海岸一帶被擊落之德機・約有三十架・又據官方報告・有一隊德機今晨飛過干德州之海岸・向若干個地點投下炸彈・據英國及中立國之觀察家宣稱・事實上・尙難證明德國準備大舉侵略英倫・巴爾幹方面謠傳歐洲沿海岸集合八千艘之小船・準備渡過英倫海峽・但此項謠言尙未得證實・德軍確在法國北部及其他地點建築許多個大飛行場・

前任英陸相 主張組陸軍百萬 向軸心佔區進攻
應利用八十萬失業者

（路透社十二日倫敦電）前任英陸相倍里夏・今夕在德溫港演說・主張英國訓練軍隊數百萬・據云・英國應積極準備向敵人之軍事佔領區打擊・非如此不易結束戰爭・余主張英國最低限度組織一百個師團・此則軍器之配備・應根據於最近所得之作戰經驗・陸軍又須自行配備航空隊・英國之工業動員・尙未能澈底施行・此種缺點・必須謀補救・吾人今尙有八十萬之失業者・吾人有此情形・豈能擊敗德國・吾人之經濟組織・必須達到充份利用吾人之生產能力之目的・關於民間消費物品・必須盡量減少・限制人民之無謂消費・出口貿易・則極力加以獎勵・除此之外全國之工業機構應全部動員・日夜趕製軍用品・

羅斯福現考慮 售艦與英問題
但法律上有四項障礙

（合衆社十三日華盛頓電）據國會中人談・羅斯福總統現正考慮一部份人所提議將美海軍中之逾年歲的驅逐艦五十艘・賣於英國・倘彼察知國會必能通過此案者・彼當可執行之・現在此案有四種法律上之障礙・（一）一九一一年之海牙公約・（二）一九一七年之法律禁止美政府賣軍用品於交戰國者・（三）中立法禁止不中立之舉動・（四）最近美國所定之法律規定・美國只能將過剩之國防物質・賣於他國・但必證明其係「過剩」・

英屬索馬利蘭
貝比拉及阿丁灣間 英意軍將決戰
英軍佈第二道堅固防綫 幷堅守六千尺高山

（合衆社十二日羅馬電）據阿比西尼亞京消息・英屬索馬利蘭之英軍・其原始計劃・係欲固守貝比拉六十英里外之山峯・但自從意軍佔據斯拉之後・意軍正欲沿海岸之公路前進・以截斷貝比拉之後路・故英軍迫得改守一半圓形之陣線・從貝比拉以西之海岸某地點起・繞過內地山嶺麓之平原・以達貝比拉東面之某地點・以保護貝比拉城・又聞英軍已佈置第二道防線・自意國參戰之後・此第二防綫逐漸加强・倘第一線不能守・則英軍將以全力守衛此線・據非洲之戰事報告謂・此第二路防線英軍名之爲索馬利蘭之馬奇諾陣線・有避空襲之地洞・又有三合土建築之戰壕・意軍方面・最近又由意屬索馬利蘭加派一路軍沿海岸進展・故現在意軍總共分五路侵入英屬索馬利蘭・預料雙方軍隊不久則可在貝比拉及阿丁灣決戰・現在已有意軍之步兵摩托化隊及土著軍分兩路向貝比拉進追・前鋒距離貝比拉五十里・貝比拉以南之加林及葛諾茲爾兩山道・已被意軍奪得・又據意官方通訊社消息・侵入英屬索馬利蘭之意軍・現正展開大規模之進攻・又聞英軍準備堅守貝比拉以南三十五英里之山峯・該處之山嶺・高達六千尺・

（合衆社十二日羅馬電）侵入英屬索馬利蘭之意軍・現已開始與英軍之主力部隊接觸・

（路透社十二日開羅電）此間英軍司令部今日發出報告云・埃及西沙漠今日無重要軍情可告・蘇丹及巴力斯坦・亦無何軍事活動・索馬利蘭方面之意軍無何進展・干耶方面・有巡邏隊之活動・可見敵軍今仍盤踞都比爾村・

英海軍漁船 擊落五德機

（路透社十二日倫敦電）英海軍部今日發出報告云・昨日英海軍漁船愛德蓮第安號・溫沙爾號・及其他英艦在海峽與敵空軍交戰・英艦發出甚密之高射炮・又放射準確・結果擊落敵機五架・各英艦未有傷亡人命・

希臘人刺鶴基亞氏事件 意向希提抗議
并指希臘破壞中立地位

（合衆社十二日羅馬電）據官方消息・關於阿爾班尼亞叛黨領袖鶴基亞氏被希臘人行刺之事件・意當局已向希臘提出抗議・羅馬人民報・又謂希臘公開援助英國・容許英飛機及軍艦到希臘境添燃料・此係破壞中立地位者・

（合衆社十二日倫敦電）開羅英當局報告云・里比亞與埃及邊界及蘇丹巴力斯坦等地・現在局面無何變化・亦無何軍事動作・侵入英屬索馬利蘭之意軍・尙無進展・但干耶之都比爾鎮・已被意軍佔據・

美國人 逃避兵役
利用結婚 每日註冊者五百人

（同盟社十一日紐約電）最近兩週來美國人之結婚者・突然較從前增加三倍至五倍・造成未曾有之新紀錄・按强制徵兵案・已于五日通過上院陸軍委員會・現已提交上院會議・一般皆料該案必將通過・惟結婚則免兵役義務・現時每日約有青年男女五百名排隊向辦理婚姻註冊機關請求註冊云・

美國水災 損失甚大

（合衆社十二日新阿里安電）美國路易士安納省之西南部發生潦災・無家可歸者有二萬五千人・地方損失甚大・農產損失之數尤巨・

法府令解散 秘密會社
否認達加城被佔 德當局警告法人

（合衆社十三日維士城電）法政府今日否認德軍已佔據達加城之說・法政府又下令解散一切秘密會社・此又係法國議會政治之一種重要變革・從前法國之議會政治活動・各秘密會社勢力甚大者・

（合衆社十三日巴黎電）德當局之代言人發出警告謂・凡有謀煽動地方糾紛之行爲者・將迫令德當局取嚴厲取締之步驟・記者問謂法國之俘虜何時可獲恢復自由・彼答謂法德兩國尙未締結和平協定・

美記者十三人 飛抵遠東
分赴港菲星澳荷印

（合衆社十三日檀香山電）加利佛尼亞飛剪機・今晨載運十三名美國新聞界領袖赴諫當島・復由諫當島飛往新西蘭・澳洲・香港・尙屬東印度等地・將來由帆尼剌・帆尼剌飛回美國・此十三名新聞界領袖・包括士吉列浦侯活通訊社之經理侯活萊氏・合衆社法律城分社代表勒蔡氏等・

澳洲政府 陸空部長 因墜機斃命

（路透社十三日干貝拉電）今日有一英機在干貝拉機場附近遇險覆墜・全體搭客斃命・其中有三名係澳洲聯邦政府之部長・又有軍事參謀長懷特爵士・澳洲內閣・原定今日舉行會議・今聞此項消息已改期舉行・

（合衆社十三日墨爾砵電）澳洲陸軍部長史德烈・空軍部長非爾捷恩・澳洲內閣副主席加烈特・軍事總參謀長懷特爵士・於本星期一乘一英國皇家空軍飛機飛到干貝拉八里外遇險覆墜俱斃命・

（上文緊接第一版）

（三）以上兩者均不可行，然則惟有轉敵爲友，認定日本之發展，中國之革命，同是爲東亞的民族獨立。求整個東亞之解放；亦卽同是中日兩國國民共通之需要。那麼，以日本之力量，助中國革命之完成，以中國之力量，助日本國勢之發展，長短相補，有無相通，一則負責領導，一則担任後衞。

爲什麼說？中日兩國只應爲友呢？

由上所說，中日兩國既然不能爲敵，自然應該爲友了。然而我所說的，不是泛泛之交，而是義所應爲的生死之友。這一次由戰爭而和平，雖然可以說是中日兩國化敵爲友之契機。惟中日兩國之所以義應爲友，絕非僅僅這一次戰爭的勝敗所使然，而實有其歷史上，地理上，國際關係上更遠更大之自然的與必要的因要素。如果中國人只是因爲戰敗之故，才無可奈何的，認爲中國之於日本不能爲敵，才與之爲友，而猶不能無所防，則所說敦睦不過姑爲之友，實則時時刻刻存着隱忍的心理，亦卽時時刻刻懷着報復的念頭，直是以敵事友而已。凡日本之所作所爲，無論其爲日本打算，於日本有益，於中國無損的；或爲東亞打算，於中日兩國同共利害的；甚或爲中國打算，於日本無損，於中國有利的，亦皆將以日本爲有野心，而疑之忌之，不能爲積極之抗拒，卽出之於消極之乖違。這麼一來，中國人既不諒解日本，又怎樣能希望日本人諒解中國。就算中國人知道中日兩國不能爲敵，然而始終還未深切認識義應爲友之偉大真理，則中日之親善關係，東亞之永久和平，依然是徒托空言，沒由實現的，如果日本人只是因爲雖然戰勝，而終於不能滅亡中國之故，才隨機應變的認爲日本之於中國，不能爲敵才與之爲友，而猶不能無所防，則所謂敦睦，不過貌爲之友，實則處處存着不安的心理，亦卽處處懷着防範的念頭，真是以敵待友而已。凡中國之一切生機，無論其爲經濟的，軍事的，既慮其沒由發展，無所助于日本，又懼其過於發展，有所損於日本，於是防之範之，使之陷于極度錯綜矛盾之不自然的狀態之中。這麼一來，日本人既不諒解中國，又怎樣能希望中國人諒解日本？就算日本人知道中日兩國不能爲敵，然而始終還未深切認識義應爲友之偉大真理，則中國之親善關係，東亞之永久和平，也依然是徒托空言，沒由實現的。

經過了百數十年的糾擾，又經過這一場的血戰，化敵爲友，本非旦夕可期之事。其所以使中日兩國有志之士，確信不移，而努力以求中日兩國邦交上之調整者，則日本於戰勝之後，不以戰勝國自居，不以戰敗的苛酷條件加諸中國，惟願援助中國，完成其獨立國家之條件，共同担負建設東亞之責任；而中國于戰敗之後，既以戰敗國自處，又不因戰敗而自餒，挺身起來，願與日本爲友。以獨立自主的身份，隨同先進者日本，盡其對東亞所應担負之責任。中日兩國苟不欲爲永久和平打算，而但求一時策略上之偷安與防範則已，否則兩國人民，必須時時刻刻，心裏想着，口裏說着，手裏做着，「不能爲敵，義應爲友」這八個字。始爲之友，或貌爲之友的結果，決不能成爲真正的友人，這是我們所應該深自警惕的。從今而後，中國人不應責備日本人之不諒解，而惟當於誠意的努力之中，求取得日本人之諒解與信賴。日本人不應責備中國人不諒解，而惟當於誠意的努力之中，求取得中國人之諒解與信賴。只有這樣，才能夠把過去隱忍，疑忌，不安，防範的錯誤心理，一舉而廓清之，只有這樣才能夠做到精神無間的親善關係，只有這樣才能夠成爲道義之交，兄弟之邦。我們本着這個根本信念，爲中日兩國的共同利害而努力於和平運動。「戰難，和亦不易」，這是我們所常說的。在豔電發動和平運動的時候，我們幷未想到現階段的積極發展；我們從來就不計及中日兩國之和平，是否及吾人之身而實現；然而我們斷必以身許和平。我們確信和平之必底於成功，我們確信「中日兩國不能爲敵，義應爲友」；是中國生存獨立之要道，也是日本安全發達之要道。就算這一次的和平運動未能竟其全功，中日兩國人民不幸而更遭受無量的浩劫。終有一日，我們的子子孫孫瞭然於「不能爲敵，義應爲友」的偉大真理；而使之實現的。（完）

趙農礦部長講 政治腐敗原因

人事複雜財政紊亂爲其主因 今後急應勵精圖治洗革一切

（南京特訊）農礦部日前舉行三次週會．趙部長主席演講．略謂．前幾天看見陳公博院長發表一篇文章．叫做嚴潔政治．本人覺得中國政治不上軌道的原因有二．

（一）人事複雜．（二）財政紊亂．北洋政府時代也曾幾番因苦奮鬥．造成一個局面．不幸到半途因內部人事上衝突分裂．結果大家同歸於盡．那時北洋派中吳佩孚是該派柱石．假使不是馮玉祥叛變搗亂．北洋派前途必定光明遠大．他們要想把曹大帥 出來壓倒吳大帥．結果內部分裂．成爲保定洛陽兩派．馮玉祥便把黎元洪趕走．硬捧曹昆．曹是糊塗蟲．將幹一陣．吳佩孚逐向曹苦諫．曹不聽．於是馮玉祥預謀倒曹吳．因此北洋派命運也就不堪設想了．再說國民黨奠都南京．在北伐未成功時．同志已爭權奪利．寧漢寧粵相繼分裂．蔣馮之戰．蔣李之役．和蔣胡齊閻種種把戲．鈎心鬥角．力量不能集中．深堪惋惜．過去北洋政府．財政也是亂七八糟．就是國府時代．外邊閒話也不少．所以廉潔政治．不在有好聽的理論．而在有實行的決心．本人還主張要電設責任政府．我們對已往國事．不願多說．希望大家今後追隨汪主席勵精圖治．辦得井井有條．給日本人士感動感動．知道我們中國人已有自力更生的能力．假如還是因循敷衍．中國人依賴外國人．外國人利用中國人．依樣製造許多貪官污吏．成何體統．上次中政會議對各部會人員．決定實行考績．一年兩次．汪主席對吸鴉片人最爲厭惡．不特查出要撤職．而且目下米珠薪桂．鴉片這樣貴．所得薪水那裏夠吸．一定要墮落的．再對化名兼差．早已三令五申．各位更要切實奉行．各位更須要振作精神．準備應付將來的環境．本人對用人方面．絕對公開．以人才爲標準．具有過人材技．必竭誠延攬．從前曾文正公給他兄弟的信裏有一副很好的對聯說．「打仗不慌不忙．先求穩當．次求變化．辦事無聲無臭．既要精到．又要簡捷」這幾句話．可作我們公務員的座右銘．對人對己．都要一個「誠」．在政治已漸上軌道．政府必定注重銓衡．如果是眞才．絕對不至降沒．最怕是假的．那就跳不出來．希望各位同仁．自己多加檢點．理想太高的不行．投降環境不也好．在這兩點上能自行調劑一下．便是「中庸」道理．

廣東大學 開始招生

（廣州通訊）省立廣東大學．自經省務會議議決．由教育廳長林汝珩兼任校長後．對於該校校務．遍來積極籌備進行．準於本學期正式開課．頃悉該校以學期開始．轉瞬即屆．而校舍亦于短期內可告落成．函宜開始招生．俾便編配班次．故特由昨八日起．在光孝路該校內開始報名云．

中央賑委會 廣東分會開始辦公

該會在本月中旬即可成立

（廣州通訊）中央賑務委員會．自決定在廣州設立廣東分會後．即由本省積極籌備趕速成立．並經聘定遙代主席及各廳廳長爲委員．頃悉陳代主席以本省辦理賑務．亟不容緩．故特由昨（八）日起．在省府內先行開始辦公．會內暫設總務．施賑．審核三組．每組設組長一人．每組內約有職員十人．均由省府及各廳調派職員擔任．聞總務組昨已派定曾天籟任組長．其他職員亦陸續派出．至於成立後之施賑辦法．當較現在之省賑會施賑範圍廣闊．又聞該分會正式成立日期．約在本月中旬云．

○　○　○

中德文化協會 現正積極進行

預計旬日內即可開幕

（南京特訊）中德文化協會自經陳允文．陳昌祖．繆斌．朱維宗．馮 等積極進行以來．承各院部長官盡力捐助鉅款．已將所有房舍修葺一新．林園大廈．益見輝煌．預計十餘日內當可開幕．該會在事變前與外界聯絡起見．曾有聯誼社之組織．以全部房屋爲全京高尙人士調劑身心之地．現亦同時恢復．所有餐廳．臥室．球室等設備．應有盡有．悉依社員使用．取價十分低廉．現正從事徵求會員．不論是否留德同學．凡經德奧瑞同學會會員介紹者．均可入社．聞該會開幕時將舉行盛大宴會．招待全京中德人士．以示慶祝而資貢獻．

宣傳講習所 考期在邇

報名者極踴躍　考期八月廿日

（南京快訊）行政院宣傳部所辦中央宣傳講習所．自開始招生以來．前來本京朱雀路中華日報分館及復興路中央電訊社兩報名處取閱章程及報名者．甚爲踴躍．各地函詢請求入所者更多．一般投考者．多以一．證件遺失．二．京中雖覓殷商保人爲問．該所定有辦法．均已隨問隨答．大抵證件遺失者．可聲明理由請人證明．殷商保人不限於在京．凡能調查確實者亦可．現距考期（八月二十日）．尙有十餘日．屆時應考人數．諒必超過錄取名額數．該所自可甄拔眞才．至於該所學員入學考試地點．定于八月十五日在本京各報披露．

贛省黨務工作 推進極形順利

九江等市縣先後成籌委會

（南京快訊）中國國民黨中央執行委員會．此次派王道南氏爲江西省黨員通訊處主任．到贛謀黨務之恢復．該氏於十九日抵潯以來．得地方各機關之協助．工作推進極爲順利．據悉現在九江黃梅廣濟瑞昌湖口等市縣及廬山特區．均已先後成立籌備委員會．開始工作．情形頗爲良好．王主任因南昌方面黨務．急待辦理．已偕同該處組訓科長吳應輝幹事邢憲章等多人．乘車赴南昌視察．均有一週之勾留云．

粵商踴躍 銷售印花

（廣州快訊）財政部廣東財政特派員公署．自奉令由本月一日起．恢復征收印花稅後．關於貼售印花稅票及銷售辦法．業經通函各機關轉飭所屬遵照．並委託市商會及烟酒印花稅稽征所．代爲勸銷．查自開始迄今．各屬商人．自動認銷者達數萬元之多．兼特派員汪宗準誠恐原有印花票不敷銷售．昨已電財部請領云．

廣東省政府 開第十九次會議

省府定每星期二日舉行週會 審查查定民業租賃委會規程

（廣州通訊）廣東省政府第十九次省務會議議事錄．日期．中華民國二十九年八月二日上午九時．地點．本府會議廳．出席委員．陳耀祖．林汝珩．李道軒．黃子美．汪宗準．周應湘．周秉三．王英儒．彭東原．（假）．周之楨（公出）．列席保安司令鄭洸熏．主席．陳耀祖．紀錄．秘書汪彥平．王之光．（甲）報告事項．一．宣讀第十八次省務會議錄．二．主席報告．奉行政院令．各機關於每星期中舉行週會．仰遵辦具報等因．除分令所屬各機關遵令舉行．並分別轉飭遵照外．本府定每星期二舉行．屆時各廳處科長以上．市府秘書長局長參事以上．保安司令部處長以上．須一律來府參加．三．警務處呈請將特種營業商店臨時警捐補充辦法．定爲仍由住客負擔．以免糾紛呈一件．主席交議．准中央電訊社廣州分社函請按月補助經費一千元．應否照撥．請．（一）自八月份起．按月補助該社經費一千元．（二）該分社計劃辦法及預算書．應隨時呈報本府．（三）每週並須編造工作報告呈送本府．二．主席交議．據李警務處長呈．擬組設查定民業租賃委員會．擬具查定民業租賃委員會暫行規則．呈請察核．是否可行．請公決案．決議．交王民政廳長．汪財政廳長．彭兼市長．會同審查．審查時．由王民政廳長召集．三．主席提．擬呈薦梁朝璣爲本府秘書案．決議．通過．四．李警務處長提．本處秘書兼第二科科長趙若山．以事務繁劇．弗能兼任．而請辭去兼職．擬予照准．所遺第二科科長缺．擬請呈薦張紹昌充任案．決議．通過．

廣州嶺嶠中學 開始報名

（廣州快訊）本市嶺嶠中學．自奉令復校．擇定市西恩寧路多寶橋爲校址．除積極進行校務外．並延攬學界著名之士．充任教授．人才濟濟．內容一新．故連日前往閱章報名者極形踴躍．聞該校定於本月廿五日舉行入學試驗．九月二日正式開課云．

執信學校遷回廣州後 新舊生紛報名報到

（廣州通訊）本市執信學校在事變時．初遷往南海西樵．後再遷澳門上課．本學期奉教育廳令．遷回本市復課．已擇定大新東路（原日努力中學）爲中學校舍．西關寶華正中約爲小學校舍．已開始招生．新生報名甚爲踴躍．舊生亦陸續回校報到．各教師多屬原日教職員．是期免收學費．兼收男女生云．

特稿 和平運動與信仰

宣傳部郭秀峯司長廣播演詞

和平運動是一種革命運動．要把既成的抗戰力量解體．要把既成的抗戰思想打破．把全國的人力物力統統集中到和平運動的陣營來．建設起一個新的社會關係．這不是件容易的事．或者比較任何社會歷史的變革還要艱難．在艱難重重危險萬分的面前．我們要不顧死生的衝過去．以求達到我們的目的．實現我們的理想．這決不是無堅定的信仰所能做得到的．

信仰是人類求達到自己所想達到的目的的一種信念．不但相信所抱的目的是正確．而且相信以我們的力量是必能夠達到我們的目的．有了信仰才有求達目的的勇氣．有求達目的的勇氣．才有求達目的的犧牲精神．有求達目的的犧牲精神．才能夠堅決地一步步向著所抱的目的前進．能堅決地前進．然後才能夠達到最後的目的．不論個人事業或社會事業的成敗．都是由這樣來決定．只是社會事業的成功．有更甚的艱難．所以須要具有更堅強的信念．

信仰不是不根據科學．徒然起於一時心中的興趣．茫然的幻想與迷信．譬如我們說．天堂上有一座寶殿．寶殿中生著一位玉帝．也許有許多不識不知之徒會作這變幻想與相信．但是這只是迷信．並不能說是信仰．信仰是根據科學的推測而來的．譬如在滿清．當時一個有全國統治權的朝廷．誰敢相信其會爲新興革命勢力所推翻呢．但是由孫中山先生一倡．獲得全國的信仰．竟把清廷推倒了．孫中山先生所倡的．並不是隨隨便便提倡出來的．而是根據其先知先覺者的觀念．根據其實踐實行的經驗．國內外大勢所趨．知道當時的帝制．非推翻不可．而且知道當時新興的社會力量．確有推翻舊制度創建新社會的可能．以其眞知灼見．以其自己所持的堅決的信念爲社會倡．而獲得社會的信仰．遂竟其推翻清廷建設民國的偉功．當時熱血志士之擁護革命．這並不是迷信．而是根據科學所得的信仰．

不過一種理論要使人信仰．就自然科學來說．它的原因．結果是可以馬上試驗出來的．譬如氫和一混合起來．變成水．這是化學上的事實．變動者恆動．靜者恆靜．這是物理學上關於運動的原理．你如果不相信．我們可以把儀器搬來實驗給你看．使你非信服不可．但社會科學就不是這樣．封建制度崩潰之後．繼之而起的．是近代的資本主義社會．是社會科學上的法則．你能夠劃定一個封建社會．用人工按著社會法則來改成近代資本主義社會．這是不可能的．因爲社會變動的因素太複雜了．況且人是構成社會的要素．實驗的結果．必發生利害矛盾的關係．不許你自由來測驗的．所以自然科學．可以先由實驗來獲得你的信仰．但在社會科學呢．你要根據種種歷史的經驗．認是某種形態的社會．應該變化到某種形態的社會．而且認定必能夠變化到某種形態的社會．追改革社會的責任倫到你身上的時候．你就應該馬上根據你的經驗．加以判斷．堅定自己的信仰．確定自己的行動．在實踐中證明你信仰之是否正確．所以一個負擔改革社會責任的人．堅定的信仰．是絕對不可少的．

和平運動．要把抗戰的社會體制．改變爲和平的社會體制．已經是非常困難的事了．何況在改革中國社會體制之外．還要參加改革東亞的新秩序呢．在近衛公爵發表聲明和汪主席發表艷電之前．我們因軍事上的不利．雖然大家都知道抗戰是不能夠救中國的了．先在蔣介石獨裁政治之下．全國國民的思想都爲抗戰的空氣所包圍．全國的社會體制都爲抗戰的勢力所支配．當時不但沒人敢說一聲和平的話．連一口和平的氣也不敢吐．可是汪主席却是如此險惡的．社會環境．主席抱定我不入地獄．誰入地獄的見解．以先知先覺者自任．不顧一切艱難危險．毅然倡導起和平來．這種重建歷史的偉業．非有偉大的人格和大無畏的精神．是決不能有此非常表現的．汪主席發表艷電倡議和平．最初就遭一般同情和平者．也都持著觀望的態度．料想不到今日有如此的成功．而當時汪主席並不以各持觀望態度而引爲悲觀．率領同志前仆後繼的艱苦奮鬥．終於和平的眞諦漸爲國人所了解．而和平運動亦遂成爲今日中國政治的主流了．

就中日兩國的情勢來講．非和平固不足以救中國．非和平亦無以救日本．抗戰到現在已經足足三年了．事實告訴我們．蔣介石及共產黨所恆以爲博取最後勝利的論據．都不過是自欺欺人之談．九國公約會議的結果怎樣．日蘇爭打起來了沒有．英美的國際援助得到了沒有．一切的一切不是都落空了嗎．不但落空．且自戰爭發生以來．國際形勢一天天於抗戰不利．所謂等待國際變化來求抗戰轉敗爲勝的企圖．簡直白日作夢．國內則國土日蹙千里．沿海都市統統失光了．廣州丟了．長沙燒了．武漢丟了．所謂以空間換時間．由點的戰爭轉到面的鬥爭．都是一場廢話自欺欺人之談．凡是明眼人都看得清清楚楚的．爲國家保存一分元氣．爲民族復興留下一線生機．試問捨和平之外．還有什麼辦法．

在日本．最初以爲一戰便可以把中日問題來解決的．孰知打了三年．戰爭還在繼續不已．它亦明白中國人有中國人的民族意識．要中國善鄰友好．防共合作．並不是武力的壓迫所做得到的．於是有近衛的聲明．明白指出日本所希望於中國者．爲根據善鄰友好．共同防共．經濟合作三原則．建設東亞新秩序．不要中國領土的割讓．軍費的賠償．且爲中國獨立所必需的治外法權．亦擬加以廢棄．這種見解．我們認爲日本對中國認識的根本轉變．中日和平運動發生的可能性和必然性．是導源於此的．

事實是擺在眼前．國際援助絕不可靠．中國要以獨力作戰．轉敗爲勝．固然無望．就是日本要以武力屈服中國．亦非可能．正所謂戰則兩敗俱傷．和則共存共榮．

三年來戰爭的教訓．已使兩國人士初時的認識根本轉變了．試想中日兩國長此打下去．將來所得的是什麼結果．國際共產黨的虎視眈眈．也許中日戰爭勝負未決之前．他們已經動起手來了．正所謂一堂郎（螳螂）捕蟬．黃雀在後」中日同爲東亞之兩大國家．何堪自相殘殺．於他人以利呢．

中日兩國在東亞有悠久的歷史與文化．生於斯．食於斯．長於斯．對東亞秩序的安全．有共同的責任．……對赤色帝國主義的政治侵略．經濟侵略．文化侵略．亦須共同杜絕之．……東亞已不復其爲東亞．東亞之本質既失．不但日本不能存立於世界．中國亦無存立於世界．中日和平合作．共同負擔建設東亞新秩序．是東亞意識的自覺．又是東亞的文藝復興．

中國目前最急需的．是外求民族的解放．內謀國家的統一．以全國的人力物力．完成近代民族國家的建設．抗戰爲的是求民族的生存．現在經過三年抗戰的結果．已打出了一個新認識．日本所需於中國者．是分擔東亞新秩序的建設．中國所望於日本者．是了解民族解放的意義．我們認定爲復興東亞．對建設東亞新秩序不能辭其責．日本亦明瞭建設東亞新秩序須於協助中國民族解放．把中國完成近代國家建設中求得之．客觀的形勢已使兩國有了新認識．基於這新認識．兩國積年來的糾紛．是不難一廓而清的．

我們認爲客觀的形勢．歷史發展的過程．三年來事實的經驗．中日兩國除和平合作之外．絕對沒有第二條可走的路．現在和平運動的前途當然還有不少的艱難．但我們若能夠基於這個認識．形成我們的信仰．基於這個信仰．見之於我們的行動．有了堅決的信仰．有了勇敢的行爲．和平運動的成功．是絕對無可懷疑的．

特寫 華北行

本報特派員周雨人（四）

顚簸的汽車

離開了「文池草廬」．我們開始向五台山行進．我們所坐的是軍用卡車．既無篷蓋．又無坐椅．一車二十餘人就象貨物似的堆在車子裏．兩輛車子在崎嶇的石子路上走．震得坐著的人腦子有點發昏．

河邊村離五台山有二百里的行程．而且盤山爲路．山西的山多是石山．所開拓的汽車路依舊高低不平．軍用卡車以高速率的開駛．要七小時餘．方能達到目的地．車子在山脚下顚簸了一小時．駛抵五台縣城．我們在那裏吃了一點東西．喝了一點水．頭腦昏昏沉沉．連到街上去看一看的興趣都沒有了．

午後．我們開始了從來未有的驚險的旅行．汽車慢慢地向山坡上駛去．地勢逐漸高斜．而車行也逐漸加速．車子的顚簸也逐漸利害．我們仰望是高險巍峨的[illegible]．俯視是千尺深崖．道路[illegible]是崎嶇不平．而路基又是那麼狹小．車子差不多在每分鐘內都有劇烈的震動．人便象放在鼓上的皮球．跌蕩不止．有時身子拋起有幾寸高．有時二十幾個人跌撲在一團．隨著車輪轉起滾滾的黃沙．却把每個人的眞面目全遮蓋了．遠遠望去．活象泥塑的偶像．

同行的許多人．都不勝這驚險的行程．有人竟蜷縮在車廂一隅．緊閉著眼睛．不敢向外看一眼．把整個的生命都交給車夫的雙手中了．車子在一陣顚簸之後．接著的便是呼痛的聲音．傷勢慘重的．不知發生了多少次．就在這天翻地覆的狀態中度過了七小時．每個人的面色有點發青．胸口有些惡心．幾乎要發出呼救的聲音．可是車子却到了五台山了．

總計此行．每人均有損失．記者除了一個臉和一雙手臂得[illegible]又紅之外．一個手提包也頗[illegible]得遍體鱗傷．牠會伴我走過[illegible]次的京滬道上．牠曾伴我遊過日本和北京．現在却遭受到這種酷刑．實在不勝惋惜之至．

記者在車上認識了一位東北青年．一路上縱談各種問題．趣味橫生．到五台山後．又承他各處照料．得到不少的方便．

復興六月大會

五台山是中國四大佛地之一．尊奉的是文殊菩薩．此外三處爲觀世音菩薩的普陀山．普賢菩薩的娥媚山．地藏菩薩的九華山．

五台山舊例於廢歷六月初一日．開始廟會一月．但是兵燹之餘．廟會停頓已三年了．今年經各方協力籌備．從事復興．所以特別熱鬧．

據歷史上的記載說．漢明帝永平元年．即距今一千八百七十一年前．洛陽有印度僧摩騰竺法蘭二人來中國．並攜釋迦佛像與四十二章佛經．進獻於帝．因華嚴經有「東北方有處名淸涼山．從昔已來．諸菩薩衆於中止住．現有菩薩．名文殊師利．與其眷族諸菩薩 萬人．俱在其中．而演 法之說．又文殊菩薩經中．有「東北方有國名大振那．其中有山．名爲五項．文殊師利童子．遊行居住．爲諸衆生而說明」之說．而 僧具天眼通知五台山．那華嚴經所云之清涼山．並奏請建立迦藍．即今之顯通寺．此爲該地興衰轉移．因人而異．而寺院建立．聖地固依然未泯．至唐末年．而契丹屢和五台僧略．五台爲防衛起見．乃招集僧兵．並以該山之佛教徒．令其執武器以編入隊伍．定名爲寶興軍．因五台山的天險．殊可利用．而爲軍事上的重要據點．閻錫山於民國二年．平定山西．亦集中兵力於此．以爲據點．此次事變．赤軍蟠踞於此．幾經掃蕩．始克肅清．其險要由此可知．

當元世祖尊信西藏的喇嘛八思巴之時．喇嘛初入五台．而喇嘛廟亦繼行建立．大有凌駕佛教而上之勢．現在五台山．佛教之廟．謂之青廟．喇嘛之廟．謂之黃廟．分門而居．相安無事．然兩教不免混淆．因元朝．五台佛教．爲保衛已教起見．會倡言文殊菩薩與喇嘛有密切關係．這也是接近政策的起源．

在這次六月大會中．計有「供養護法大會」「勝會道場」．「中日事變殉難者慰靈祭」．「東亞佛教徒大會」．「日本求法僧慰靈祭」．「通俗講經會」及「修寶塔大法會」等節目．較之過去．更覺熱鬧而有秩序．大會除了以上的集會外．還有播影展覽會與電影．各種宣傳標語和圖畫．也佈滿在每個角落裏．著實收到不少效果．在五台山門口．每天升著一個輕氣球．「復興六月大會」六個紅字飄浮在空中．襯著蔚藍的天空和片片白雲．非常奪目．

抵五台山

我們的車子駛過台懷鎭．在萬國旗交叉下．駛進了五台山的楊林街．在石子堆上竪著一個木坊．上面寫著「淸源山文殊道場」幾個大字．無線電在播送著新聞和歌曲．鄉民和僧徒幾個首濫望傾聽著．嘴裏的旱烟管裊裊地噴著青烟．

到這裏．我們有著一些新奇的感覺．便是在這小小的十幾里面積之下．却容納了各種不同式樣的人物．以職業而論．有公務員．有軍人．有新聞記者．有各種商品買賣的人．以地域而論．有來自南方的香客．有頭纏紅布的蒙古女人．有女扮男裝的西藏少婦．有纏著小脚的山果土著．各色各樣．應有盡有．

車停後．我們提了已經凌亂的行李．帶著一身黃沙．找尋下宿的地方．因爲先我而來的人太多了．可以住的地方已有人滿之患．最後在一家商店叫聚合堂的找到一個土坑．可以容納五個人．才解決了這住宿問題．

聚合堂並不是旅館．而是一家普通的雜貨店．大部分人都寄宿在廟宇裏．我們進店後．第一件事便是擦手洗臉．結果十幾盆的淸水都成了黃泥水．我們最希望是能夠洗一個澡．但是據他們說．在五台山找個澡堂是困難的事情．他們都有一個月而未洗澡的．實在忍不住時便跑到山澗邊洗個泉水澡．幸而早晚天氣很涼爽．不洗澡也不覺得怎樣（未完）

特稿 國府還都後的政治情勢（一）

（特稿）日本「現地報告」第八卷第七號載有今中次磨君所撰「國府還都後的政治情勢」一文．對中日兩國關係及兩國國民應有之認識．闡述甚詳．玆特譯錄於后．

這個題目是編輯部提出來的．可是我想說的．不是中國的情勢．而是日本對於中國情勢的認識問題．

無論如何除非日本對於中國的舊觀念能有根本的改變．問題決不會解決的．因此日本朝野有識者的中國觀．我們以爲尙有改變的必要．

一部份的日本人對於重慶方面的觀察．還是帶著有色眼鏡．對於還都後的國民政府還沒有到達眞心合作的程度．

就戰爭而論．日本人所表現的總是力量不足．能率低劣．以至把隨便想到的事情．胡亂作去．

對人的隨意毀謗．是不可以的．即以米內首相或阿部大使而論．他們原來有何等的抱負和經綸呢．想來一點抱負也沒有的人．在今日的時局之下．恐怕不會出來的吧．

如此說來把這樣的人物．置諸高位．却將實際的工作交付給部下的不甚被人信賴的青年官僚和軍人們．從而一切事態．便毫無統制．缺乏聯絡．這個我們不能認爲他是有計劃性的．

此種情勢．是日本今日政治上的根本缺陷．我到華中旅行．所感覺的也祇有這一點．要作的事情．堆積如山．可是什麼事情也沒有作．祇有表面上好似是作了些的．不擴大的方針．已經擴大到現在．這是時局本身的必然性也未可知．但是長此以往不管到什麼時候．都是困難的．無論何處若不能緊密聯繫．而予以企畫．工作是不會進行得好的．

我從四月三日起到十九日止．居住在上海．自二十日起到二十六日早晨爲止．逗留南京．接著就歸來了．這是從昨秋以來．第三次的旅行．回溯這前後三次旅行所見的中國政治情勢．確有變化．

過去一月間的旅行報告．與當時「文藝春秋」所發表的一樣．是中國方面空氣最爲惡劣的時候．

可是在國民政府業已還都的今次旅行．情形已經非常的改善．己往對於高宗武和陶希聖同情的人．現在已經沒有了．都在很高興的來埋頭於新生的政治工作．

反對和平條件的聲浪．以前十分强烈．可是今次已聽不到此種呼聲．祇是對於日本方面將如何忠誠的把和平條件來具體實現．大衆却抱有濃厚的推測態度．凡我所會到的人物每每談論到這一點的．

其中的中心問題．乃是在於陸軍管理工場之交還．假若交還是很困難的．那麼便不交還也好．甚至於有這樣的空氣．

最近交還的手續．業已規定．舊業主希望領還．須向國民政府申請．再根據調查的結果．纔能領還．可是交還條件非常困難．這麼一來．這個規定便等於不能利用．也未可知．

於是重慶方面．爲阻撓此種交還工作．目前便以有利的條件．並甘言誘惑．來吸收逃避的資本的策略．據說已經向某幾部分．開始其招引的手段了．

重慶方面．因爲到現在爲止．還有很多的資本投到內地．所以他施行統制化的經濟政策．非常便利．於是正在用極度的企劃性．來開展他的經濟工作．

因而對外貿易雖被封鎖．但還能保持自給自足的經濟狀態．所以吸收逃避的資本家．實施並予以不受損害的補償制度．居然相當的成功．

基於此種作法．在這一方面．無所措手的民族資本便不免有被重慶吸去若干的可能．

不用說因爲這一方面．地理條件的優越．假若能夠好好的做去．則民族資本的復歸．是很不費力的．可是在抗日意識的作用上．對於那一方面充分有利．這一方面若不規定較好的條件．他們歸來便有些困難了．

此種情勢．當地的軍部最近也非常理解了．所以纔發出了歸還日軍管理之工場的聲明．不僅如比．對於民族資本歸來的一切努力．也有不惜予以協力的意向．

當地的日本資本家也慢慢的明白此種情勢．可是內地的資本家和政治家．還有認爲不可能的樣子．然而無論如何日本的資本家．對於這種實現．總不能說他們沒有善自適應的精神．

今日潮汐
退 下午一時卅九分
漲 下午八時廿九分 上午六時十一分

明日潮汐
退 下午二時十九分 上午零時十四分
漲 下午九時零九分 上午七時十分

棟勳盾
兒童小球聯賽
今日在何文田球場作賽之天南小英雄

正隊長宋偉强

梁潤泉

巢英華

阮鏡

何甲明

尹喜發

蔡滿棠

馮佳柱

鄧國培

張志威

棟勳盾

昨日兩强大會戰 菓菜以三對零勝博愛

球場舊侶

因此一戰天南奪標呼聲高入雲霄 今日如擊敗伏波天南立躍回首席

是日港區有力爭首席大戰事

在兒童小型足球錦標賽會中．無論其爲棟勳盾抑子飛盃．當無不知有羿弓．天南．博愛．菓菜等勁旅．羿弓與天南．名雖不能．人物無異．似二而實一者也．識者早已認爲此三隊小英雄．任何兩隊相逢．事前實難肯定誰將得勝者矣．羿弓人物最渺小．乃能在絕對努力之下．兩勝人馬最强之菓菜隊．人已視爲奇數矣．博愛一路襲來．聲威煊赫．未嘗一敗．以未與羿弓碰頭之故．誰强誰弱．雖未得而知．然以戰會兩敗於羿弓之菓菜隊．則在觀衆心目中．想必多面以爲博愛可操勝利也．上星期日兩隊初逢於九龍城．作子飛盃之爭．菓菜雖會以簇新陣容．逼和博愛．然無論傍觀者或博愛本身．當仍以爲昨日兩隊在棟勳盾賽會中再次相逢．則博愛宜可穩勝．蓋菓菜之在此項賽會中．乃不能復有健將如廖潭喜與霍錦超二者爲助也．博愛雖亦失一正選門將．一絕佳之左翼爲用．然有好手如阮子驥與鄭木勝等爲之補充．則實力仍不致太受影響也．以故前日在閒談中．博愛隊敎練文子祺對昨日之戰．亦甚抱樂觀．

不謂事乃有出人意外者．昨菓菜正因人腳遠不如子飛盃賽會中勻稱．遂勞主事者之悉心編排陣容．及予各球員以充份之鼓勵．由是該隊各員昨日之演出．乃甚異從前．兩翼表演之佳．確有東方鐘侯齊飛之妙．伍志勤之改串正鋒．在上半時雖可謂爲全隊之較劣者．然以身段壯碩而有胆力之故．竟常能與「冇有怕」之梁子平以甚大之威脅．若在表面觀之．則伍志勤似不甚有用．而且失機頻頻．一無可取．然專實上有彼當正前鋒．蓋已分去梁子平之守衛精神過半．博愛兩中衛亦不能不分神求止其閙．俾助梁子平一臂力．以是遂造成菓菜隊兩翼齊飛之妙．此直該隊主事者編排得法之功也．故吾以爲菓菜昨日之勝．軍師排陣．應列首功．倘以前菓菜隊而亦用此陣容以臨羿弓．則任羿弓更强．當亦難有取勝之希望也．

以論菓菜昨日之兩中衛．亦俱有超水準之演出．尤以陳慶全爲更佳．在守衛上．郭佩祺雖亦居功不下於陳慶全．然在供應前方之有法．則陳慶全直有奇功也．吳玉潤改當後衛時之穩健處．乃比當中衛爲更佳．門將劉卓芳最初雖殊未見鎭定．險輸數次．然入後會屢救大險．功已足補過而有餘．伍志勤雖完全非中鋒才．然卒能俟隊射入兩球．亦難能貴得．倘菓菜隊而能常保有此類之臨戰精神．則芸芸衆童子隊中．又誰則能敵之．惜此隊以前經失三分．今後或無復有得總決賽權之望．弗然者．以彼輩而臨香港隊伍．則何畏港方之有夏桂榮．梁錦華．莫耀才．與黃啓志等年齡較長之人哉．於茲我不獨爲菓菜隊惜．抑亦爲全九龍區惜焉．

以論博愛昨日之所以敗．蓋亦自有其道．非偶然也．第一．梁子平在當後衛時之演出．已可謂爲其自出作錦標賽以來絕好之一次．乃自輸九碼罰球後．即自行改變戰略．不盡容心於賽球．而在在防人暗算．後且自亂陣容．既改中鋒．又易踢中衛．再其後又見阮輝棠．陳錦瑞等先後改當後衛．左右翼又不時更調．陣容屢改．可知爲意已亂．心君不寧．又安望能平反敗局者．此實由於平時不善養氣之過．若不過於重視勝利．能臨危不亂．則以彼輩實力．在儘負一球時．未始不無平反惡劣局而之可能也．梁子平之頻施冷箭．亦爲希望於萬一之良好方法．惜球運末濟．非不中靶即爲劉卓芳抱住阿斗．斯甚可惜也．其次則博愛之絕好兩中衛．昨竟一齊失去平時水準．以是竟間接造成菓菜兩翼齊飛之功．其三則鄧仁發實去平時水準太遠．怯場之弊盡露．鄭木勝又未脫貪功之壞點．更加以姚啓超因膝部曾受重創．不能出場．補充人物不能勝任愉快．亦爲失敗原因之一．倘我爲軍師．則昨日必始終以阮輝棠爲後衛．梁子平爲左翼．鄭木勝仍始終使當右翼．則博愛或可倖免於敗也．

吾於暢論兩方得失之餘．吾不能不對昨日當球證之黃華繼大加讚許．彼於事前先集兩隊球員加以警告．使必以藝術爲依皈．而後開賽．及戰端既發．則又用一毫不苟之精神．歷極銳利之目光以臨事．雙方偶有越軌行動．必難逃其明察．陳錦瑞之在禁衛界內向王求欽突施絆馬索而立判九碼球．無形中蓋已減少許多無謂糾紛矣．詳細戰情．由「飛而生」紀錄如后．

昨日主事者本指定請足球宿將黃瑞華到場充任球證．但五時四十五分鐘開賽時間既屆．而球證杳然．談鶴年氏因見黃華繼適到場觀熱鬧．遂又請權當重任．華繼以義雖推却．亦不推辭．因取號笛先召兩隊球員作訓話．而後令雙方列陣待戰．當時兩隊陣容如下．

△菓菜隊
劉卓芳
吳玉潤　陳慶全
郭佩祺　王永欽
伍志勤　馮樹富

△博愛隊
阮子驥
梁子平　梁榮光　陳錦瑞
鄭不勝　鄧仁發　阮輝棠

博愛隊一鼓作氣．先侵近菓菜腹地．菓菜守將早已安爲佈防．立刻迎頭痛擊．時博愛士氣方剛．雖被菓菜殺退．不旋踵又再侵近．賽儘五分鐘．博愛陳錦瑞輸送粮草．吳玉潤將球反傳己方門前．鄭木勝拼命窮追．菓菜門將脫手反彈．漏出界外．菓菜．情勢險甚．鄭木勝主踢角球．鄧仁發初次搽踢．乃誤將寶貝踢出界外．八分鐘．博愛又捲土重來．阮輝棠挑過吳玉潤．正欲完成勝局．惟射出無力．被劉卓芳拯穩．十一分鐘．鄧仁發盤弄自如．俟吳玉潤衝前搶截時．突傳鄭木勝進襲．木勝發彈棠高吊．劉卓芳僅托成角球．阮輝．鄧仁發向門開弓．門將拍出．吳玉潤及時掩至．一脚勾消．十七分鐘．菓菜反攻甚烈．伍志勤用調虎離山計．誘梁子平出走．將球交王永欽盤前．永欽挑過陳錦瑞．錦瑞見已方已無人阻攔．形勢緊急非常．遂不顧一切．全身出突施絆馬索．球證立鳴號示罰．而被罰地點．適在禁地之內．故判極刑．菓菜以吳玉潤當劊子手．九碼球射去．一刀見血．先開紀錄．博愛見已失利．即由阮輝棠與梁子平互易位置．廿一分鐘．菓菜諸將得機推進．挑過梁榮光．射出界外．廿七分鐘．菓菜吳玉潤勇戰被罰．梁子平發彈落野．賽足三十分鐘．菓菜仍得一對零之利．

易方健兒．再上馬交鋒後．博愛鄧仁發指揮三軍反攻．先作勁射．劉卓芳閉關不納．十分鐘．鄧仁發得左路接應．迎球發彈．吳玉潤伏兵突出．將球奪去．十二分鐘．菓菜陳慶全擲界外球之便．將球擲交王永欽．永欽反身高吊．阮子驥以爲出界．不加以注意．不謂皮球竟從高處墜下．撞中門楣．然後跳出界外．博愛門將．已嚇至滿頭大汗矣．十八分鐘．菓菜馮樹富得球衝前．突改交伍志勤．志勤成單刀赴會勢．又給一闢．博愛以連失二城．心有不甘．立令全軍反攻．梁子平得機放冷箭．劉卓芳慌忙撲救．吳玉潤同師保駕．得保不失．廿一分鐘．菜葉馮樹富又演單刀．阮子驥衝出救去．此球不失．子驥之功不可沒．廿五分鐘．菓菜氣燄迫人．郭佩祺施遠射．阮子驥得而復失．漏去界外．馮樹富主踢角球．一腳傳中．伍志勤王永欽兵臨城下．博愛阮輝棠截得．在門前混戰．伍志勤在人叢中得機輕撥．門將阮子驥返魂無術．再失一城．廿七分鐘．菓菜馮樹富傳中．王永欽在將出界時救得皮球．斜撥出界．廿九分鐘．陳慶全在底綫傳中．博愛門將漏接出界．負角球．陳慶全主射．阮輝棠救險．博愛正欲反攻．菓菜守將力拒．又因射出未見準確．菓菜防守綫間得隙衝過．博愛雖有反敗爲勝之心．奈何時不再與．完場時．博愛遂以零對三．初遭敗羽．「飛而生」

今日香港區棟勳盾兒童

小型球賽會兩隊小英雄

正隊長李炳祺　莫善鴻　鄧志岡　劉志炳　衛佛秋　葉錦超　冼國光　黎文海

大中華八雄（上）★……★漢英英十傑（下）

正隊長莫耀才　鄭松枝　陳有文　梁志武　伍振興　尹同順　夏國雄　羅德福　羅水興　伍球廣

棟勳盾港區各隊成績表

△隊名	賽	勝	和	負	得球	失球	積分
漢英英	七	五	一	一	十四	五	十一
大中華	七	五	一	一	十一	二	十一
樂華	八	五	〇	三	七	六	十
和鳳	八	三	〇	五	五	九	六
漢英會	八	〇	〇	八	三	十九	〇

棟勳盾九區各隊成績表

△隊名	賽	勝	和	負	得球	失球	積分
博愛	五	四	〇	一	十七	四	八
菓菜	五	三	一	一	十三	五	七
天南	三	三	〇	〇	十九	一	六
國民	五	二	一	二	九	九	五
伏波	四	一	一	二	四	六	三
香江	五	一	一	三	五	廿一	三
華南	五	一	一	三	四	二十	三
藝强	六	一	一	五	八	十三	三

今日下午五時四十五分．港九兩區又各有一場棟勳盾賽會．港區由漢英英補賽大中華．是爲此區最後之一戰．抑亦爲爭首席之會．此兩隊日前會接戰二十分鐘．未分勝負．遇雨停戰．今日必賽來劇烈異常．九龍區由天南戰伏波．照例似天南必勝．茲將四隊名單採錄如左．

△漢英英
羅水興
莫耀才　羅德福
夏國雄　梁志武　伍振興
鄭松枝
「生力軍」伍球廣．陳有文．尹同順．馮國垣．

△大中華
黃林勝
李炳祺　莫善鴻
黃啓志　鄧志岡
劉志炳　黎文海
「生力軍」吳汝業．冼國光．衛佛秋．葉錦超．

△天南會
梁潤泉
阮鏡　何甲明
尹喜發　宋偉强　馮佳柱
蔡滿棠
「生力軍」巢英華．鄧國培．張有德．李丙成．張志威．

△伏波隊
譚迺壎
麥霖福　張揚根
莫金源　曾耀　李志雄
李善葵　伍瑞恩
「生力軍」盧玉棠．羅榮發．

國際棒球賽

週末葡萄牙對不列顛

星期日美國對中國

國際棒球賽．自印度隊退出後．尚有葡萄牙隊．不列顛隊．中國隊．及美國隊四隊．依照秩序表．本星期六下午二時半．葡萄牙對不列顛．星期日上午十時半．美國對中國．兩場中以中美之戰最有看頭．屆時當有一番熱鬧．

中國隊以中華隊爲基本．從而選拔港僑之伍儀文．楊加聲．及南華之鮑文沛．人强馬壯．實力雄厚．有奪標希望．暫時排定之陣容爲（投手）鄭彪．陳方．鮑文沛．（捕手）林業．伍儀文．（一壘）梁傅初．（二壘）蔡炳芬．（游擊）陳方．（三壘）陳運耀．（左翼）楊家聲．鍾燦森．（中堅）鍾燦森．蔡炳芬．（右翼）劉錦湘．龍鼎立．陳運亮．（軍師）劉達成．

國軍捕手．現有林業及伍儀文兩人．兩君各有所長．林氏活潑．善跑善偷壘．攻勝于守．伍穩健．臂力不弱．守勝于攻．故排陣時．頗費商量．但林氏除能充捕手外．更能任二壘．三壘．及游擊各職．將來對美國時．如能派林業守二壘．內場防禦．必更嚴密．日前中華隊與帆甸奴作聯賽．雖然失敗．但積分相差甚少．（最多之一次亦不過二分）洋水兵對于鄭彪所投之曲綫球．未能十分認識．同時洋水兵．無左手將軍．鄭彪之由右轉左曲綫球最忌左棒）故老鄭仍可施其「帽子戲法」．鍾燦森楊家聲．皆左翼能員．出賽以來．兩人對于難接之疾降球．未嘗失手．故中國隊最理想之外場員．仍以楊家聲．鍾燦森及蔡炳芬三人爲最高也．

葡萄牙隊得去屆轍性壘球聯賽錦標．玩棒球亦其所長．未可輕視．隊中告山奴兄弟佔五人．幾乎組成一隊告山奴兄弟隊．前足球埠際選手比路登及大小告山奴．俱爲葡隊中堅份子．已于數星期前開始苦練．彼等之棒球技術如何．未週末可見到．查葡萄牙之代表隊如下．

（投手）帕拉刺．（捕手）文當沙．（一壘）比路登．（二壘）伊冢告山奴．雅路維士．（三壘）大告山奴．（游擊）雅路華利士．林璧（右翼）芝告山奴．（中堅）依告山奴．（右翼）小告山奴．

美國隊將以帆甸奴爲主幹．或參與其他美艦好手數名．事關本週內有美運輸艦返國．載去帆隊好手多名．而本週末又有新艦來港．一來一去致令美國隊之人馬無從肯定．不列顛隊將以李安納兄弟．香港會．及工程隊之好漢組織成軍．想非葡隊之敵手也．

夏令籃球

昨日夏令籃球賽會．首場心嘉盃東方以卅一對十五勝民大．乘常盃則同義以卅五對廿八勝精武．

公開團體乒乓賽

定明日截止報名

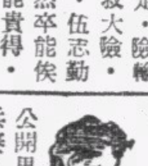

香港乒乓聯合會主辦之全港公開男女學校團體梁鵬盃乒乓賽．日前已開始報名．參加者極爲踴躍．現決定於明（十五）日下午六時．截止報名．因中華體協會之本年度公開賽．亦欲早日開始．故報名決不展期云．報名地點列下．（一）中環荷里活道孔聖會何寶堯君．（二）九龍彌敦道五四四號志賢壘球公司．（三）李永庶．電話五八九五三．

高級學籃頒獎

定二十四日舉行

青年會主辦之學界籃球賽．已於日前完竣．本屆冠軍已屬拔萃．亞軍則屬思思．賽委會原定於今日舉行頒獎．但因各項籌備未竣．現已改訂于本月廿四日舉行．屆時并有一幕表演賽．將由冠軍隊對聯隊．冠軍隊則多爲慣戰之將．聯隊則集各隊之精英．預料當有激烈接觸云．

三角游泳對抗

水國健兒再下動員令

青年會．南華會及華人會三角游泳對抗．第二次接觸．已定于今（十四）晚七時半．在中青會北角泳場舉行．查此次比賽．積分計法．以甲組爲定．乙組小童水球跳水等．則爲表演式．不計分數．甲組接力泳．以五．三．一計．其餘各項以三．二．一計．關于今夕項目計正式有甲組男子百咪．自由式．女子甲組四百咪自由式．女子甲組五十咪自由式．男子二百咪四人接力泳等四項．屆時當有劇烈爭奪．中青會于第一次競賽．男子成績僅得九分．南華會則獲得五分．華人會三分．女子則以南華會成績較高．今夕水國健兒．翻波作浪．中青會多爲長期訓練之將．當可佔優勢．茲將項目列下．

（一）男子甲組百咪自由式．（二）男子乙組百咪自由式．（三）男童百咪胸泳．（四）女童百咪胸泳．（五）女子甲組四百咪．自由式．（六）男子二百咪四人接力泳．（七）女子乙組五十咪自由式．（八）女子甲組五十咪自由式．（九）水球表演．（中青對南華）茲將第一次比賽成績列后．

男子甲組（一）中青會九分（二）南華會五分（三）華人會三分．女子甲組（一）南華會五分．（二）華人會五分（三）中青會二分．

愛爾蘭盃小型球賽

參加者共十六隊

決於今夕召開常委會議

小型球

香港小型足球聯會主辦之「愛爾蘭杯」小球聯賽．經於昨十日止截報名．參加者計有太平．天南．同義．西園．華南．太古．馬祿臣．醫院．金城鞋廠．佳聯會．尖沙咀．威靈頓甲．威靈頓乙．摩托車工會．華人文員協會．及電燈遊樂會．陸軍機器會等共十六隊．現聯會爲謀早日開賽起見．已定今日（十四）下午七時半．假座灣仔馬師道愛爾蘭糖菓公司召開常委會議．屆時希各常委團體．派員出席．共策進行云．

香港區

△列等華樑 目邱宗氏．素熱心提倡體育．今更自組「國際體育會」．更得張榮錦及潘坤二氏加入分任副會長及財政．對於小型球一項．特別注重．現有球員如黃文貴．鮑金鑑．李德祺．文壽祺．郭英祺．麥漢芬等．皆爲大足球名將．更輔以李蔭庭等後起之秀．實力頗見雄厚．查邱宗每晨親率各球員訓練．並歡迎友隊約賽．地址中環中天行六樓．國際體育會收．

△西園體育會小型球隊．現定於今日下午五時正．與大坑十七號隊作友誼賽於海軍球場．雙方均選精銳上陣．屆時必有一番厮殺．陣勢列下．

△西園隊
李啓源
陳季新　麥偉麟　郭戴來
劉錫貴　袁耀林　邱華春　陳樹較
任炳賢　朱德榮

九龍區

△俊華小型球隊．星期日與半島酒店隊作友誼賽于半島球場．結果．俊華以一比五見負．

△天南體育會．昨日下午四時半．兩路出師．先由天南南對普慶戲院隊．變方爭持頗烈．結果天南南以二對一勝．第二場天南會對九龍城華警隊．雙方演出努力．天南會以藝高一籌．終以二比零勝．陳容列下．

△天南南
劉永祥
李學華
曾容安　徐貴興
黎新　陳其銳　伍强

△天南會
劉永祥
梅兆基
文壽祺　黃文貴
陳其銳下　黎新上　馮坤勝　黃瑞祺

△九龍士多小型球隊．定今日下午五時半．與太古小型球隊作友誼賽．於九龍尖沙咀半島球場．茲將陣容列下．
梁炳康
梁炳堅
梁炳南　梁炳麟
梁炳坤　梁炳燊　梁炳墉

棟勳盾
兒童小球聯賽
今日在何文田球場作賽之伏波小英雄

正隊長莫金源

譚迺壎

麥霖福

張揚根

李善葵

李志雄

曾耀

伍瑞恩

羅榮發

盧玉棠

經濟版

昨港外匯市略更 美貢荷宋瑞諸滙均漲
英澳暹叻各滙牌價穩定 生銀市遠近期均無開盆
銀行沽出申滙二百一十餘萬元

（本報專訪）昨日據本港金融界消息，銀行開倉，外滙市牌，滙價略漲，計美滙漲一二五，即二一七五，貢滙漲五角，即九四七五，荷滙漲二五，宋滙漲二元五，即四三五，瑞滙漲五元，即九四〇，其他各滙牌價無改，告羅士市，英對美價爲四〇二五，美對英價爲三九八，又據倫敦生銀市報告，近遠期價均無盆，茲將昨日各滙牌價，分錄於左。

國別	昨日市	較前市
英滙	一〇二·八七五〇〇	無變更
美滙	二一·七五〇〇〇	漲一二五
澳滙	一〇六·五〇〇〇〇	無變更
貢滙	九四·七五〇〇〇	漲五角
暹滙	一四九·五〇〇〇〇	無變更
叻滙	五二·七五〇〇〇	無變更
呷滙	八二·五〇〇〇〇	無變更
荷滙	四〇·七五〇〇〇	漲二五
宋滙	四三·五〇〇〇〇	漲二元五角
瑞滙	九四·〇〇〇〇〇	漲五元
申滙	三八五·〇〇〇〇〇	無變更

又即期司令滙價·一〇三五·每磅伸值一十五元四角八仙·匯豐銀行司令滙價·一〇三·五六二五·渣打銀行司令滙價·一〇三·三七五·銀行開倉後·四人司令市·現貨入價平一個咽·沽出平七五·銀行沽價匯價爲四一·二五·啤滙·價爲八二·九三七五·渣打銀行入叻紙五千元·價爲五四·九三七五·萬國銀行入金條一百五十安·價爲一四九·渣打大通兩行·入金條六百安·價爲一四九·玆將各匯市買賣情況錄下·

英滙 銀行入通天司令單價·一〇三·五六二五·現盆沽價一〇二·九六八七五·入價·一〇三·

美滙 銀行入通天大金單價·二二·三七五·沽價先沽二二·一二五·後沽二二·一二五·尾沽二二·一八七五·萬國銀行沽二千五百元·價爲二二·〇六二五，（定單）

申滙 華僑銀行沽五十萬元·價爲四〇二·萬國銀行沽一百四十一萬元·價爲四〇二·運通銀行沽二十萬元·價爲四〇一五·華僑銀行沽三萬元·價爲四〇一五·另街外什電十萬元·價爲四〇〇·

貨疏市好 安新秈白粘價漲
暹棧上白米白碌市仍穩

（本報專訪）昨日到安船「大中華」號，來白粘九千四百包，自梗壹百包，白碌四千包，朴米三百七十二包，即成安白粘，因港帮底稀，來源又鮮，買客急于購入，故市好二角之多，白碌與花朴，市亦好二角左右，至暹棧上白米白碌，市情仍屬穩，查前途暹安船依然稀疏，僅有暹船三艘方在來港途中，但米貨料亦不多，故未來洋米市情，縱非寫漲，勢必趨穩，在短期間，殊難望有回降云，茲將昨日各行開出各米價目，分列于左。

米別	包數	每担成價
南和行沽出「大中華」輪		
仁和青印朴米	二七二	七·九四
三興紅花碎粘	五五〇	一〇·一七
海盛紅海白粘	四〇〇	九·九九
同義紅金魚粘	一五〇	九·七一
協茂青印白碌	六〇〇	七·八四
福祥青三星碎粘	四四〇	九·五二
永豐祥 棧上		
佳和紅桔白米	九六	一〇·三二
發成棧青飛人米	九九	一〇·八二
青印白米	九四	一〇·四二
和興利黃魚米	六九	一〇·四二
元順單獅白米	四九	一〇·四二
雙獅白米	三八	一〇·四二
振南行 又		
萬元利黃三星米	四八二	一〇·四二
美成泰青月發灰米	三五〇	一〇·三二
同合利青印米	一〇〇	一〇·二二
振發盛青福米	二六〇	一〇·六二
元成豐藍菊花米	二〇〇	一〇·六二
鎭和泰藍五福米	一八九	一〇·五二
隆興棧 又		
隆興棧紅蕾有灰米	一九八	一〇·四三
隆成棧藍矢發灰米	一〇五〇	一〇·二三
藍矢發灰米	二〇〇〇	一〇·一二
潮興棧藍印碌	二〇〇〇	八·六五
潮豐棧紅印碌	三〇〇〇	八·六二
元章盛紅印碌	四〇〇〇	八·五五
利興棧青印碌	一〇〇〇	八·四七

股票市場冷落 成交一家乏生氣

（本報專訪）昨日本港各公司股票市況，計成盆者，祇得電車公司一家，市情異常冷落，殊乏生氣，買盆仍疎云，茲將昨日各股盆價，分錄于左。

票名	每股價目
成盆	
電車公司	一五·六〇
賣盆	
諫當燕梳	二二五·〇〇
旗昌燕梳	·一〇
渣甸燕梳	一五〇·〇〇
省港澳輪	一〇·〇〇
置地信券	一〇〇·〇〇
信託公司	三·七〇
買盆	
匯豐銀行	一一五〇·〇〇
於仁燕梳	三四五·〇〇
油蔴地輪	二一·〇〇
九龍電燈（舊）	六·三五
香港電燈（舊）	三六·七五
九龍貨倉	八〇·〇〇
永安紡織	一二五·〇〇
南洋煙草	三·二五
上海永安	一四·〇〇
笠金鎊	九·〇〇

生粉市情昨暢爽 價格步低有回醒之勢

（本報專訪）本港昨日生粉市情，頗爲行洸，一洗向來之疲慢態矣，查生粉來自渣華，前以銷場滯弱，而來量源源，以至一蹶不振已久，惟觀察家稱，現在之價步已低無可低，或可藉此回蘇云，計昨日開出列后。

粉別	數量	每担價目
源利行沽出		
雙燕生粉	四〇〇	一二·八五
雙 生粉	二〇〇	一二·五五
蜈蚣生粉	二〇〇	一一·五五
南和行沽出		
跑馬生粉	四〇〇	一二·〇〇
跑馬生粉	四〇〇	一一·七五
雙春生粉	四〇〇	一一·七五
萬裕發行沽出		
麒麟生粉	五〇〇	一一·五五
雙鳥生粉	五〇〇	一二·〇〇

國幣市況 先升後降
滬匯市好影響

△國幣 大戶頗有沽出· 昨日早市開盆價爲二四二·徼跌爲二四一·七五·後以大戶略有買入·價步升爲二四二五·少頃·滬匯市報好·申電價鬆·某大戶大量傳出·價突降落爲二三九五·散家市面進入·略回升爲二三九八七五散市·午後開盤價爲二四〇·步升爲二四〇二五·翻後大戶仍多拋出·復回降爲二三九一二五·後略升爲二三九五收市·公價二四〇·息價平換·

八九金市 價續跌降
—大戶仍看淡 故售出略多—

△大金 昨晨銀行開倉·美匯牌價改漲一二五·倉後市呆滯·大金開市價爲九十二元·徼升爲九十二元一毫·放出者多·大戶看淡·價步降爲九十一元八毫·散家續售·價續跌至九十一元七毫半收市·午後頭盆價爲九十一元六毫·散戶圖利者吸進·價略升爲九十一元七毫收市·公價九十一元·息加二毫·

金融行市

海外金銀市

	近期	遠期
倫敦金價	八鎊八司令	
倫敦銀價	二三·五〇	二二·六二五
紐約金價	三五·〇〇	
紐約銀價	三四·七五	
孟買銀價		

海外互匯（近期 遠期）

英對美	四〇二·五
美對英	三九八·〇
英滬近期	三扁七〇三一二五
美滬近期	五元四六八七五

海外匯市

種類	電報價	仲港幣元單位
英匯	一〇二·八七五	一六·一三四
美匯	二一·七五	四·五九七
法匯	無市	
荷匯	四〇·七五	二·四五三
啤匯	八二·五	一·二一二
呂匯	四三·五	二·二九八
貢匯	九五二·五	一·〇四九八七
暹匯	一四九·五	六六八九
澳匯	一〇六·五	一二·九七
叻匯	五二·七五	一·八九六
申匯	八三·五	一·一九七六

中外硬幣

炒市大金	九一·七〇
八九大金	一四四·〇〇
二一英金	三四·九五
二一呻金	三四·八〇
二一印金	三四·九五
一七法金	二七·五〇
舊大一一金	一九·〇〇
一〇五英金	三四·九五
中央大元	·九一〇
港大元	平換
邊大元	·九二〇
爐大元	·九〇〇
印英大元	·九一五
印龍大元	·九〇〇
龍銀毫	·八〇〇
新雙毫	·二八〇
舊雙毫	·四二〇
港單毫	去五毫
港五仙	平換
港仙士	一〇九

中外紙幣

正鎊紙	一四·五五
什鎊紙	一〇·七〇
花旗紙	四·四四
石叻紙	一·七五〇
雪梨紙	三·三三三
荷蘭紙	按 一·八〇
山打根紙	一·七五
呂宋紙	二·一二六
婆比紙	一·一三三
西貢紙	·八九二
暹羅紙	一·四二

金銀首飾價

法冷紙	無市
什法冷紙	無市
法冷單	無市
匯豐司令票	二五·四〇
渣打司令票	一五·五二五
萬國司令票	一五·四〇
荷蘭司令票	無市
通天司令單	二五·四〇
匯豐總單司令票	二五·四〇
渣打總單司令票	二五·四〇
匯豐劵比單	二五·三四
渣打劵比單	二一·七八
匯豐花旗單	四·二二〇
萬國花旗單	四·二二〇
大通花旗單	四·三六〇
安達花旗單	無市
通大花現貨	四·四三〇
大洋紙期貨	·二三九五
什大洋紙	·二三九五
十元毫劵	·二三〇
五元毫劵	·一五五
一元毫劵	·一五五
直版毫劵	·一五五
改版毫劵	·一六〇
廣西紙	·一五五
舊中央紙	按 ·一一九五
	按 〇·三五
金條	一四九·〇〇
辟大金	一四四·〇〇
信行	一八二·〇〇
恆盛	一八二·〇〇
誠信	一八二·〇〇
信記隆	一八二·〇〇

內外銷路均濡滯 滬工業日益衰落
一部份工廠已遷江浙內地 惟煤球廠之營業尚未減色

（滬訊）自歐戰擴展後，海外航運交通發生困難，我國對外貿易遭受嚴重影響，滬市工商業對海外銷路需滯，同時全市工廠所需海外原料日益稀少，開工困難，惟爲維持營業計，均酌情減車停工，距上月間越南海防英屬緬甸實行禁運，華南浙閩沿海口岸封鎖後，滬市工廠更陷困窘，原料不繼，出品外銷因交通關係完全停滯，每日出品產量有過剩之虞，故各工廠不得不

再度減車停工 據記者向工業探悉，本市各工廠如麵粉廠，紗廠，捲烟廠，布廠，繅絲廠，五金鐵工廠等，均較前減工三分之一以上，共有一部份工廠并從事遷移江浙內地建廠復工，是以目前滬市工廠業日益衰落，失業工人日衆，惟本市煤球業機製廠營業未嘗減色，因滬市居民需燒等所日用燃料以煤球爲最普遍之銷路，其獲利尤爲豐厚。

紗市慘落一斑 本市申新，永安，信和，鴻章，怡和等各紗廠，自紗市趨跌及運輸內地困難後，各廠存貨即逐漸加增，各紗布號及投機商所訂購之期貨，亦遲延至廠出清，茲據某紗廠某高級職員稱，租界區內之華商及英商各紗廠，所存產品，本以運銷內地各省爲大宗，今輸往濱桂者，運費奇昂，浙海交通又告中斷，故目前銷路，僅有本市及南洋各地，但日紗與之競爭甚烈，本市各布廠及針織廠又因運銷方面及紗市疲勢關係，均減少生產，以防過剩，故各廠銷數大非昔比，至紗商所訂期貨交易，自紗市慘落後，均以倒閉及拖延爲上策，且各廠三月份期貨至今仍未出清，現悉各廠均實行減工，日商紗廠亦遭遇同樣困難云。

七月份滬工部局報告 滬市工業概況

上海通訊

經濟狀況 前月初一各種物價下降，本埠工業界稍呈衰落之象，上月復因浙閩海口岸之遭封鎖，華北實施新稅率，印度及其他各國加強進口統制，以及原料到少價昂種種關係，工業界情形，益見暗色，各類工業殆無不感受影響，若干紗廠雖尚未實行減工或縮短工作時間，但已減少出品三分之一，其他紗廠已有完全停止夜工者，在東區之機器廠及鐵器廠等，出品照常，但在西區者，則工作鬆弛，調味粉之出口情況欠佳，其原料之買一項，亦感缺乏，茶葉行因貨尚未到埠，故工作在停滯中，新繭尚未運滬，繅廠五家業已停工，橡皮鞋廠除與江浙內地有交易著，其餘營業清淡，一和蘇州河以南之電珠廠，本有卅二家，共中開工者僅十家。

汽壓機器 汽壓機器經登記者凡二十五具，鍋爐裝置檢驗證書共發出十一張，鍋爐常年復驗證書，共收到十三張。

意外事件 發生於工業上或職業上之意外事件，經報告者共計一三八起，內有致命者八起，女工受傷者五人，出事原因，經確實知悉者凡一三一起，經詳細調查後，飭令廠方採取預防方法者凡二十七起，此外發生於各工廠之火警共計九起，但無傷亡情事。

工業進步 本局爲減少火警及工作危險起見，會頒發噴漆工廠之領照辦法，上項辦法實施以來，工廠停止使用噴漆者凡二十一家，已採取機器上安全措置者凡九十二家。

集團訓練 上月工業科曾召集化學品廠負責人，參觀關於化學工業之活動影片一次，廣金廠廠主曾集會一次，機械工頭及工人訓練班，有學員六十八人，上月已修畢十七星期之課程，均經給以文憑。

工業糾紛 上月經工業科調解之工業糾紛凡十五起，內有罷工事件七起，各該糾紛因工資而發生者五起，因米貼而發生者四起，因待遇雇工與解雇以及停工而發生者共六起，上述糾紛發生之紡織業者五起，機器業者三起，食品業者二起，木器業公用事業，橡皮業及造紙業者各一起。

生活指數 本市七月份一般蔬菜價格趨昂，上半月米價尤貴，食物類爲四八五·八〇，較六月增百分之七·五四，七月房租類指數，自本年一月至六月之三〇四·八三，上升至三四八·一九，六閱月中，累增百分之一四·二二，雜項類指數，爲四〇四·七九，較六月份增百份之二·六〇，此由於烟酒又復增價之故，衣著類指數則續跌百份之九·二二，自六月起，本類指數，下降甚烈，五月指數爲四〇三·八五，六月跌至三六〇·〇〇，七月又跌至三二六·七九，七月與五月比，共跌七七·〇六點，爲百份之一九·〇八，燃料類指數，四四四·六二，較六月份跌百分之一·六八，此因七月下半月煤球價始回落故也，七月份總指數爲四四九·一八，較六月之四二二·九一，又增二六·一七點，爲百分之六·二一，本月國幣購買力，則自六月之二角三分六釐五毫減至二角二分二釐六毫。

房租調查 每半年一次，本屆在七月上旬舉行，惟如有劇烈變動，再當隨時覆查，半年之中，石庫門樓房，平均每標準間，自八元七角一分加至十元一角一分，計增百分之十五·九九，東洋式自七元九角九分加至九元三角，增百分之十六·四五，平房自六元四角五分加至七元一角一分，增百分之一〇·[illegible]八，所查各戶中，[illegible]分之五四·一〇，在半年中[illegible]加租，百分之二四·五九，藉口水費而加租，百分之一八·〇三，藉口水費及大房東或二房東加租而加租，其餘百分之三·二八，爲一般的加租，工人家庭所納房租，包括水費市政捐。

米價情形 七月下半月，大見回鬆，月杪尤甚，此由於米糧評價委員會之努力，香港亦禁運出口，大量洋米，仍得運滬，並聞有訂購大批洋米，以期抑平市價，已向錄行界接洽之說，然二號粳米，以上半月市價過高，本有平均每石，尚達六十六元八角五分，較上月漲百分之一〇·七〇，二號西貢五十九元六角六分，漲百分之六·六三。

月初煤球 每担尚在八九元左右，七月起，以成本降低而減價，二十六日復跌至五元五角，其故由於（一）夏季用煤減少，（二）生產減，工業用煤亦減，（三）外匯好轉，（四）來源暢旺，（五）國戶競售。

（又訊）浙閩軍事行動，滇越滇緬公路封鎖，南洋一帶，限制進口，滬產貨品，市場益狹，一面固足使本市躉售物價下落，一面則自上列各處運滬之日用必需品，其售價亦受其影響也，自五月投機風潮而起，本市工業，已自畸形繁榮，而轉入衰落時期，國零售物價之上漲，仍漫無止境，非一本市民所能負担，工業製造品既少出路，而零售物價反與日俱升，其結果不外一般商品，銷數銳落，此後若干時日，當仍不出此途，或且加甚焉，茲以五類五十八品之七月平均價格，與上月跌，並核計其增減百分數列表如下。

二十九年七月對於六月價格之增減百份比	食物類	房租類	衣著類	燃料類	雜項類	總計
增百分之三十以上	四					
增百分之二十以上至三十	六					
增百分之十以上至二十	五	三			一	二九
增百分之十及以下	六		一	一	二	
末動	四				二	七
減百分之十以下	四		六	四	二	
減百分之十以上至二十	一		四			二二
減百分之二十以上至三十	一					
減百分之三十以上						
總計	三一	三	一一	六	七	五八

二十九年七月份上海市工人生活費指數表

新基期：民國二十五年平均等於一〇〇

指數	二十五年	二十八年七月	二十九年六月	二十九年七月
分類指數				
食物	一〇〇·〇〇	一七八·〇四	四五一·七四	四八五·八〇
房租	一〇〇·〇〇	二八二·四一	三〇四·八三	三四八·一九
衣著	一〇〇·〇〇	一六三·二一	三六〇·〇〇	三二六·七九
燃料	一〇〇·〇〇	一七六·八一	四五二·二〇	四四四·六二
雜項	一〇〇·〇〇	一四九·九六	三九四·五五	四〇四·七九
總指數	一〇〇·〇〇	一八八·五六	四二二·九一	四四九·一八
貨幣購買力	一〇〇·〇〇	五三·〇三	二三·六五	二二·二六
比二十五年平均所減（一）之百分數		（一）四六·九七	（一）七六·三五	（一）七七·七四

註 本指數係依據戰前一九三六年工人生活程度而編，近以費用日高，生活程度下降，本年七月，按降低程度之費用而言，計較戰前增三·三三倍。（完）

滬外匯市 報價不定
·投機家一致買入·

△滬市 昨日滬市外匯市況，甚見不定，而投機家則一致買入，市略形緊縮，後市報不定，英匯現貨初售價爲三扁七三四三七五，旋見價緊爲三扁七一八七五，收市據好爲三扁七〇三一二五，美匯現貨初沽價爲五元五三一二五，隨而轉沽五元半，後復縮爲五元四六八七五收市云。

海外經濟行市訊

美國股票商品行市（紐約十三日電）

股票 今天市況沉靜，但仍企穩，因英方能抵抗德機之大轟炸，又因征稅後各股票仍有利可圖，據稱美鋼鍊公司股票，上半年每股獲利在二元五角左右。

麵麥 市道仍堅，不因氣候及出口缺乏影響，按估計加拿大麥收穫約在四萬萬六千萬斛，現存一萬萬五千六百六十七萬一千斛。

棉紗 外商購定極少，大部份仍靠內地暢銷，七月份消耗估計約五十八萬綑。

樹膠 市況仍靜，開期貨十月份有成交。

英國外匯行市（八月十三日倫敦電）

（國別）	（十日）	（十二日）
荷蘭	無盤	無盤
瑞士	一七·〇〇	一七·〇〇
西班牙	三七·二五	三七·二五
意大利	無盤	無盤
美國	四·〇〇	四·〇〇
法國	一九五	一九五
日本	一四又八分三	一四又八分三

美國外匯行市（八月十三日紐約電）

（國別）	（十日）	（十二日）
荷蘭	無盤	無盤
暹羅	三七·四一	三七·四一
瑞士	二二·七四	二二·四一
比利時	無盤	無盤
印度	三〇·三二	三〇·三二
香港	二二·二六	二二·二一
爪哇	五三·二九	五三·二九
英國	三·九七又四分三	三·九八
西班牙	九·五〇	九·五〇
墨西哥	二〇·四〇	二〇·三五
意大利	五·〇五	五·〇五
加拿大	八七·〇〇	八六又八分七
法國	無盤	無盤
中國	五·五〇	五·五五
瑞典	二三·八五	二三·八五
日本	二三·四六	二三·四六

廿七晚防空演習 全晚不能透露燈光
當局行將擬定辦法 指導市民入防空壕

防空總監史柏堅，昨對記者詳談防空措施進行近況，據云，定於本月廿七晚舉行之「閃電」燈火管制，與歷次演習頗有差別，是日空襲警報解除後，亦只報告敵機已去，而非著令居民亮燈，此爲與過去舉行燈火管制差異之點，爲居民所應當密切注意者，當警報開始與解除期間，一切交通須完全停頓，警報解除後，水陸交通雖可恢復，但祗能以微弱燈光，照路行走云云。

記者叩以政府機關及一般公衆建築物，均已堆置沙包，此種準備，是否於萬一空襲時，准許行人入內躱避，史氏答稱，如於必要時，一部份行人可以避入，政府刻已分區挖掘防空壕，爲市民避難之需，將來完成後，防空當局將請示政府，指示各區居民入壕避難辦法，及每一空壕可容納若干人數，以備萬一遭遇空襲時，秩序不致於凌亂，至於防空人員待遇問題，外傳因歐洲人與非歐洲人關係，有所歧視，此事頗堪注意，本人經呈報港府，俟獲批示，方可發表，但於本星期日中區舉行白晝防空演習時，本人曾獲見非歐籍防空員約二百人，渠等工作異常努力，一若對於待遇問題絕不介意者，以本人觀察，則外傳因待遇上而發生之種種問題，未能從非歐籍人員工作中看出云云。

封鎖後之中澳交通 廣州市日呈繁榮
瓜菜鮮魚均由廣州轉港

中澳交通切斷，客商及旅客不得不將貨物，轉由廣州輸出，內地商民爲適應環境，故將貨運省轉澳來港，是以月來內地與本港來往貨物，均由廣州運至，昨晨澳輪抵港時，由廣州運來瓜菜三百餘籮，生菓百餘籮，淡水魚六七十担，據各菜販稱，江門白菜本已上市多時，因路途遙遠，輸運困難，需時十數日，方克運抵港澳，菜未運至，即在半途腐爛，不能應市，故不敢購辦運來云。

大批賭徒 酒家中拘獲

前晚十時許，華探長黃鑾，英探目加林密，及華探等多人，前往德付道中某酒家，破獲一番攤局，當場拘獲開賭者麥如，曾中，及聚賭者十九人，連同賭具一併帶返警署，昨早由中央巡理府廖司提訊，各被告匿不到庭，官判首次兩被告每人所繳二百五十元保欵，及其餘聚賭者十九人，每十五元保欵，及席面四百零六元四毫，並賭具等一併充公云。

婦人被控 開字膽廠

婦人譚四，昨晨被控于中央巡理府廖司堂，謂其於十二日在大道中菜號開設字膽廠罪，官判罰銀五十元，或入獄六星期，檢得欵項六元六毫四仙充公云。

市政衛生局 昨日流會

市政衛生局，原定昨日下午五時開會，但因第二項提案，乃關於九龍城附近二十六村採取潔淨街道伕制度負責清理垃圾，市局主席嘉利，認爲有先往該處巡視之必要，昨下午三時召開市局全體議員會齊出發，渡海前往九龍城附近各村巡視一番，然後回局依時開會，將該提案共付討論，結果，因時間關係，出席者僅得四人，不足法定人數，于是宣告流會，所有各議案保留下次例會再議云。

揑報假案 圖取賞金

苦力梁滿（卅五歲），昨被控犯非法懷有三十二號子彈九十八顆，及向華探目麥樹揑報假案兩罪于九龍巡理府麥司堂，梁直認不諱，謂一時因心切欲領取花紅，是以出此云，據英探目菲沙稱，梁與其母每日恒在油蔴地避風塘南便拾取海灘什物，八月十日前，彼在附近溝渠中拾得子彈一包，彼携至炮台街十七號樓下，從樓梯放入該店號之前邸，蓋該號爲一收買舊貨物店也，八月十一日，梁見華探目麥樹，問及報案破獲藏械領取花紅之事，言已，彼謂見一男子在艇中懷有子彈百顆，彼尾其人之後，見其人將子彈藏于砲台街十七號樓梯下云，嗣麥探往該號查詢，始悉內幕，實係梁滿揑報者云，官聆後，判梁首罪簽保五十元，次罪罰十元，或入獄十四日作抵。

柴灣黃頭山砍妻案 昨審訊完結
法官以被告情殊可憫 特輕判入苦工監四月

柴灣黃頭山附近某寮仔，一少年夫婦居其中，於本年七月八日，夫因疑其妻姘一漢子，屢勸不悛，持刀將其妻砍傷，事後挾其妻同赴醫署自首，遂將傷者舁送醫院治理，該少年則由警方扣留，直至本月八日，傷者痊愈出院，昨日始將該少年解控於案，謂其去月八日，在柴灣黃頭山，以菜刀斬傷其妻劉全娣之罪，查該少年名楊潭（三十一歲）三合土工人，此案由中央巡理府巴司提審，

慣無可忍 遂致行兇

錄主控偵探副幫辦德健語官稱，本案由三角戀愛而發生者，其經過情形，據調查所知，原告與被告兩人，原爲夫婦，同居於柴灣黃頭山某寮仔內，去月七日，彼輩因金錢問題，發生口角，是夕原告與其女睡于廳中，其男友姚桂之旁，被告目覩其狀，遂形妬色，翌日竟以菜刀將原告斬傷，查原告自受傷入院，留醫一月始行痊愈云，據李醫生稱，去月八日，原告因傷舁送來院治理，其頭額手耳各部，共有傷痕十處，其餘爲重傷者，則爲腦後與右手二指，兩處傷痕深入見骨，共並不過爲皮外傷損，實無大碍，在院留醫至本月八日，始行痊愈云，法官至是詢諸被告曰，你有何答反證，今原告方面，謂你將渠斬傷，被告時立於犯人欄內聞訊即答曰，余確曾斬傷原告，但余所以行兇者，余因原告有外遇，屢勸不悛，余無可忍，遂致行兇，計自本年七月五日，原告借故與余吵鬧，而睡于姚桂之榻旁，翌晚仍作此狀，因此余于七月七日對其姊聲言，衔，即高聲呼余女曰「阿嬌，你返回房中睡宿，不可與此等賤格人聯床，同居老婦（原告之姊）聆聲，亦勸其返房，原告乃答其姊曰，「你不可理我」，乃穿該姊桂之拖鞋，啓門出奔，

腎囊被握 痛澈心脾

余恐其自殺，即尾隨出門向附近搜索，而姚桂竟聲言着余明日須即遷出，不可在該寮居住，少選余再出門搜索，亦不見原告蹤跡，並詢其東主曾否見原告，據答謂不見，因原告平日慣于對門住戶爲其種菜栽花也，無何，其東主來說，著余不須過慮，渠擔保你妻不逃別處，余曰「因少女要其母伴宿，否則必哭」，翌晨（七月八日）八時許，余帶女往尋原告，見其方爲其東主斬菜，於是經其東主及其姊相勸之後乃返回家內，余向其責備曰「昨晚你如此氣我，何不將余斬死，命你另租別處，又不同意，是否欲余與人打鬥乎，你不在房中睡宿已歷三宵」，原告曰，儂心好如此也，余聞言不覺憤怒，再復與發生口角，故以菜刀將其斬傷，事後余亦知錯，乃裂布爲之裹傷，并扶其同往筲箕灣警署報案，途中逢爲警探扣留云，法官曰，根據事實，本司亦覺你有數點值得憐憫，現幸上帝祐你，原告不致因傷斃命，否則你將有謀殺之罪，須知當你縱髮衝冠之時，不幸誤傷其要害，極易置人于死地，今判你入獄四月，由七月十日被控之日起計，將來監禁期滿，另簽保五十元，六個月內不得滋事，被告曰，余與原告結褵至今，已有六七年之久，未嘗發生吵鬧，因此次發生變故，七月七晚余與原告打架，當時原告力摑余之腎囊，致痛澈心脾幾乎斃命，假如余在監禁期中，原告私逃他去，余將向何處將之尋回云，法官曰，關於原告將否逃走問題，本司不能爲你答復，因你將其斬傷至如此田地，他有權向官請求離異云。

得名茶樓 一茶客躍樓自殺
腦漿迸裂死狀甚慘

昨晨八時三十五分鐘，灣仔大道東一百九十八號得名茶樓三樓，又發生茶客跳樓案，查該茶客年約四十歲，係於八時許登該樓三樓仙廳品茗，略進點心後，即乘人不覺之際，突然縱身下樓，跌落於大馬路，即該茶樓門前，當堂跌至腦漿迸裂，受傷甚重，一息奄奄，鮮血染地，一時引得途人圍觀如堵，後由該樓電知灣仔警署報案，由十字車將之舁入瑪利醫院施救，至九時十五分，在舁送醫院途中，卽因傷斃命云。

搶墨水筆犯 入獄四月

男子蘇錫元，昨晨被控于中央巡理府廖司堂，謂其于十三日，在大道中搶去簡福成墨水筆一枝罪，查被告曾犯罪兩次，官判入苦工監四月云。

西班牙政要 過港赴日

西班牙政要嘉郎拿將軍及摩理奧，昨由西班牙乘某日輪抵港，查嘉摩二人，此次由西赴日本東京，乃奉西政府之任命，與日本政府在東京簽署西日友好商業協定，故當過港時，日本外交人員聯同登輪表示歡迎云。

衛生局議員 昨日巡視九龍城
擬增僱人伕掃淨街道

本港市政衛生局議員，昨日親自巡視九龍城附近二十六村之潔淨問題，昨日下午三時，由主席史傑頓偕同各議員鄧兆堅，周錫年，羅傑士等，由港乘輪渡海，再轉車前往視察，查九龍城附近二十六村之垃圾，衛生當局，今年經已僱用掃街苦力十四名，從事清理之垃圾，當局現擬增撥經費三萬元，用以增僱苦力三十八名，從事掃除，藉以增進當地衛生云。

英皇子道 兩車相撞

本港義勇軍鍾特，昨在九龍駕駛電單車，當途次英皇子道與譽勸道交界處，忽與一汽車相撞，兩車均受微傷，而鍾氏則經此一撞後，遂倒臥于地上，致身體頗受微傷，後入九龍醫院救治。

越南局面 安謐如恒

帝航機前日經河內到港，據乘客談稱，越南局面現尚安靜，一切情況如常，並無軍事行動，至於江河近日突告泛濫，附近地方，多已被淹，鐵橋亦瀕危象云。

港九各區 童匪極猖獗
各校學童多遭搶刦

邇來對海及香港方面，童匪極形猖獗，昨晨有一婦人自菜場返家，一手携生油及蔬菜等物，另一手中持有牽仙等另碎欵項，當行經油蔴地甘肅街近上海旅店之間，突被童匪將其持銀之手一拍，所有散銀，立紛紛墮地，該童匪即實行強搶，并有實報小童數人，通力合作，拾至一仙不遺，因係小欵，故該被搶婦人，不與計較，同時，在香港方面，堅道近衛生物習道上，有童匪三人，其中之一，以手巾包面，突向一學童攔街截刦，卒因該學童力向該童恐嚇，故童匪等悻悻而去，其行徑一如外國影片所習見，據附近寓戶中人稱，該處雖屬孔道，但彼輩童匪，異常活躍，尤其當各英文書院於每月上旬收繳學費時，各學童多自携學費繳交，一般「牛苟仔」更如取如携，每每攔街截搶，故希望當局有所注意云。

三男女被控 買賣人口

男子李國榮（卅九歲），婦人陳娣（卅八歲），黃八（卅九歲），三人，被控于本月十一日非法買賣小童郭妹（八歲），郭好（三歲）二人一案，昨解由九龍巡理府謙司審訊，此案由華民署英帮辦摩頓主控，向官申述案情，據稱，有第四十八號華警，于本月十一日上午七時半，在大埔碼頭當值，見首次兩被告携帶男女童四人下大鵬輪往沙魚涌，舉動詭秘，影跡可疑，護警即登輪向各童詢問一切，各童均謂首次兩被告非其父母，該警遂將首次被告及四童一併帶返警署扣留查究，後查出四童中有郭妹（八歲），郭好（三歲）兩童之父母居于廣東道九六三號二樓，旋即按址前往查究，結果將第三被告婦人黃八（即郭氏等之母），拘獲控案，其餘兩童之家長未能查出云云，首被告李國榮，謂因第三被告欠其欵銀四十元，故交子女與彼作償云，第三被告黃八則謂，確欠首被告款四十元，因無款清還，故償以子女與之，并非買賣式者云，第二被告認罪，結果，官判三被告每人入苦工監六月，期滿後均遞解出境云。

六個艇主 被控違例

三一〇〇號艇主陳珍，三〇七三艇主郭娣，九號艇主伍福成，三四〇四艇主杜錫，二六〇艇主梁超，三三八一艇主張九等六人，昨晨被控於航政署史司堂，謂其昨晨將艇停泊於四方街橋，有違航政則例，第六被告匿不到堂，其餘各被告均認有罪，官判因第六被告不到庭，保欵充公，其餘被告每人罰欵五元，或入獄五天。

紅磡海濱發現 屍首四具

紅磡海濱，前日發現有屍首四具，計有兩童屍，係在大灣附近發現，五十歲老婦屍體一具，則係在馬土文貨倉附近，另有一僅滿三月之女嬰，則在馬頭圍場後之山脚發現，該三孩童與老婦均似係死於天命，諒係偶被潮水沖至岸濱者耳。

社團消息

華人機器會第三十二屆職員，昨已選出，並定于本月十八日在會舉行職員宣誓就職典禮，計（執行委員會）正主席李就，副主席彭松喜，李逢亭，秘書處主任趙再甫，麥華遠，組織部主任李獨修，陳元穩，理財部主任鄧鏡，劉堯階，教育部主任李錦如，白玉湛，交際部主任李祥，蔡偉鴻，宣傳部主任鄭潤，梁達民，調查部主任麥安，鄧鑑，庶務部主任羅華勝，郭滿，（監察委員會）正主席區能，副主席陸昇雷，秘書處主任蘇松寬，郭成錦，仲裁部主任張錦，黃旺培，審查部主任余杰，麥汝，稽核部主任譚嗣，鄭春。

天氣預測

昨日下午五時，天文台報告如下，太平洋日本以東一帶氣壓甚高，華北及安南方面較低，輕旋風掠過維沙溢島現向西移，另一旋風在關島之北醞釀，預測今日吹東南風及東風，輕而緩，天晴或有陣雨，昨日平均溫度最高八十七，最低七十八，今早日出五時五十九分，今晚日落六時五十六分。

廣播秩序

十二時半，京曲唱片，「玉堂春」梅蘭芳，鮑吉祥等合唱，「鴻鸞禧」張春山，彼蘭芬等，「連環扣」「秋思」音樂合奏，一時，時刻天氣報告，粵曲唱片，「蓮仙艷史」譚伯葉，黃佩英合唱，「一念成名」肖麗章，朱頂鶴合唱，「有志竟成」廖夢覺，潤桃女士，「旱天雷」「三醉」音樂合奏，「佳人不屬沙吒利」廖了了，錢大叔等，「他鄉遇故知」，生鬼容，碧雲，時代曲唱片，「賣梨膏糖餅兒」王人美，「四季相思」周璇，「蝶戀花」「勸斯文」音樂合奏，二時卅分完，六時用粵語國語及潮福語演講「馬爾太」，英國情報部遠東局來稿，七時，時刻天氣及粵語報告新聞，七時卅分，國語報告新聞，七時四十五分，潮福語報告新聞，八時，粵講「三國誌」，八時四十五分，潮福曲唱片，「鶯店家」，「番仔正音等，「強制爲婚」若存，鳳倩等，九時零五分，粵曲唱片，「兄妹作冰人」月兒，上海妹合唱，「屈翁山悲吟綠綺琴」夢覺，九時卅二分，跳舞音樂唱片，（一）「劉金定斬藥」，十時，何耀蓮唱，（二）「青蘭附薦」，十一時完。

根治失眠

上海種德堂創製九轉還仁丹根治新久失眠。每服必愈。愈後精神加倍。益智聰明。血氣日旺。平日門診。每包例收洋二元。今因年老退隱專門賣藥。一盒四包。滬沽大洋四元。港澳暫收港幣六毫。丹成不易。祇派幾家代售。香港先施公司對面。新世界藥行。九龍新世界藥行。保健藥行。澳門捷聲藥行。

澳門執信學校遷廣州復課

一・招收高中師範科普通科初中小學一年級男女新生及中小學各級轉學借讀生・二・入學費用本學期高中約國幣四十五元初中約國幣三十七元小學約二十元校址中大新東路小學在寶華正中約舊生從速報到簡章備索

國際社編輯編譯

國際週報

第二十期要目

危機急迫的法蘭西（圖解）……丸山政男
歐洲大戰與蘇聯
兩個戰爭的故事……陳正之
近代戰與降落傘隊
休烈芬戰略……徐正雄
美國在遠東的任務（下）
蘇俄與比薩拉比亞問題
馬關和議（三幕劇）（十一・全劇終）……藤森成吉
第三幕干涉（第三場）
地圖・漫畫

新生命社發行

香港遷移上海公共租界登記證字四九八
中華郵政特准掛號認爲第一類新聞紙
中華民國二十九年六月十五日出版
每冊實售國幣一分五角

渣甸輪船公司船期

啓者本公司茲有堅固快捷輪船

船名	航線
福生	往神戶天津
和生	往上海烟台大板
永生	往汕頭上海
裕生	往汕頭海防
阜生	往海防
泰生	往神戶大板
港生	往汕頭上海
怡生	往海防
烏老架	往山打根
明生	往汕頭上海烟台天津
源生	往星架波庇能吉打
德生	往汕頭上海
永生	往海防
和生	往汕頭上海烟台天津
貴生	往汕頭上海
[illegible]生	往汕頭上海
[illegible]生	往汕頭上海烟台天津
貴生	往汕頭上海
茂生	往山打根

貴客購買船票及定客位請移玉到干諾道中門牌五十號本公司客務總代理永茂生記接洽爲荷　電話一〇二四五　渣甸公司啓

香港九龍巴士一覽表

香港

（路線）	（路程）	（頭等）	（二等）
一號	西營盤至跑馬地	一毫	五仙
二號	油蔴地碼頭至太古船澳	一毫	五仙
三號	油蔴地碼頭至大學堂	一毫	
四號	油蔴地碼頭至瑪麗醫院	一毫半	二毫
四號	油蔴地碼頭至大學堂	一毫	五仙
四號	七號差館至瑪麗醫院	一毫	五仙
五號	大坑至堅尼地城	一毫	五仙
三號	油蔴地碼頭至摩星嶺	二毫	
三號	大學堂至摩星嶺	一毫	
三號	大學堂至皇家碼頭	一毫	
六號	油蔴地碼頭至赤柱	三毫半	二毫半
六號	黃泥涌凹至赤柱	二毫半	一毫半
六號	油蔴地碼頭至淺水灣	二毫半	一毫半
六號	油蔴地碼頭至黃泥涌凹	二毫	一毫半
六號	淺水灣至黃泥涌凹	二毫	一毫半
六號	淺水灣至赤柱	一毫半	一毫
六號	油蔴地碼頭至東山台	一毫	二毫
六號	油蔴地碼頭至淺水灣	二毫半	
六號	油蔴地碼頭至黃泥涌凹	二毫	
六號	淺水灣至黃泥涌凹	二毫	
六號	油蔴地碼頭至嶺南學校	一毫	
七號	統一碼頭至香港仔	二毫	一毫半
七號	統一碼頭至鷄籠環	二毫	一毫半
七號	統一碼頭至牛奶公司	二毫	一毫半
七號	大學堂至香港仔	二毫	一毫半
七號	統一碼頭至瑪麗醫院	一毫半	一毫
七號	大學堂至牛奶公司	一毫半	一毫
七號	大學堂至鷄籠環	一毫半	一毫
七號	香港仔至牛奶公司	一毫半	一毫
七號	香港仔至瑪麗醫院	一毫半	一毫
七號	統一碼頭至大學堂	一毫	一毫
七號	大學堂至瑪麗醫院	一毫	一毫
七號	鷄籠環至瑪麗醫院	一毫	一毫
七號	牛奶公司至瑪麗醫	一毫	一毫
七號	牛奶公司至鷄籠環	二毫	一毫半
七號	香港仔至赤柱	二毫	一毫
七號	香港仔至赤柱	二毫	一毫
七號	壽臣村道至赤柱	一毫半	一毫
七號	深水灣至赤柱	一毫半	一毫
七號	淺水灣至赤柱	一毫半	一毫
七號	香港仔至淺水灣	一毫半	一毫
七號	香港仔至深水灣	一毫	五仙
七號	深水灣至淺水灣	一毫	五仙
五號	由堅尼地城至跑馬地	一毫	五仙

九龍

（路線）	（路程）	（頭等）	（二等）
一號	尖沙咀至深水步	一毫半	一毫
二號	尖沙咀至荔枝角	一毫半	一毫
二號	尖沙咀至欽州街	一毫半	一毫
三號	尖沙咀至牛池灣	一毫半	一毫
三號	尖沙咀至九龍城	一毫半	一毫
五號	尖沙咀至紀念碑	一毫	五仙
六號	尖沙咀至九龍城	一毫半	一毫
七號	尖沙咀至九龍塘	一毫半	一毫
八號	尖沙咀至九龍塘	一毫半	一毫
九號	佐頓道碼頭至元朗	五毫半	四毫
十號	佐頓道碼頭至牛池灣	一毫半	一毫
十一	九龍城至荔枝角	一毫半	一毫
十三	佐頓道碼頭至牛池灣	一毫半	一毫
十五	元朗至錦田	五仙	
十七	元朗至粉嶺	二毫半	
十八	粉嶺至沙頭角	二毫	

南華畫刊

第壹叁肆期

五台山復興大會的盛況

↑中央政府宣傳部在會場內所繪之壁畫。

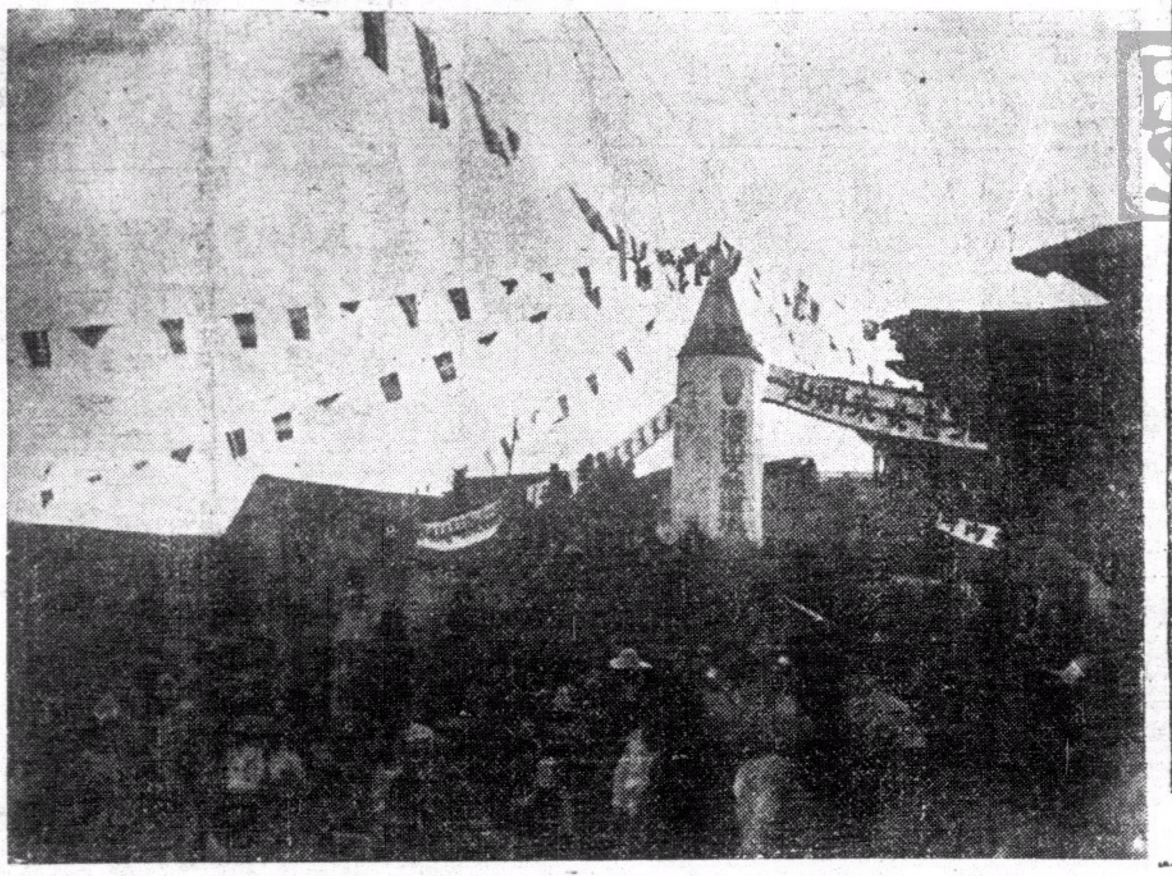

↑五台山復興大會開幕，赴會男女，甚形踴躍，會場內并有各種表演助興。圖爲開幕日之盛況。

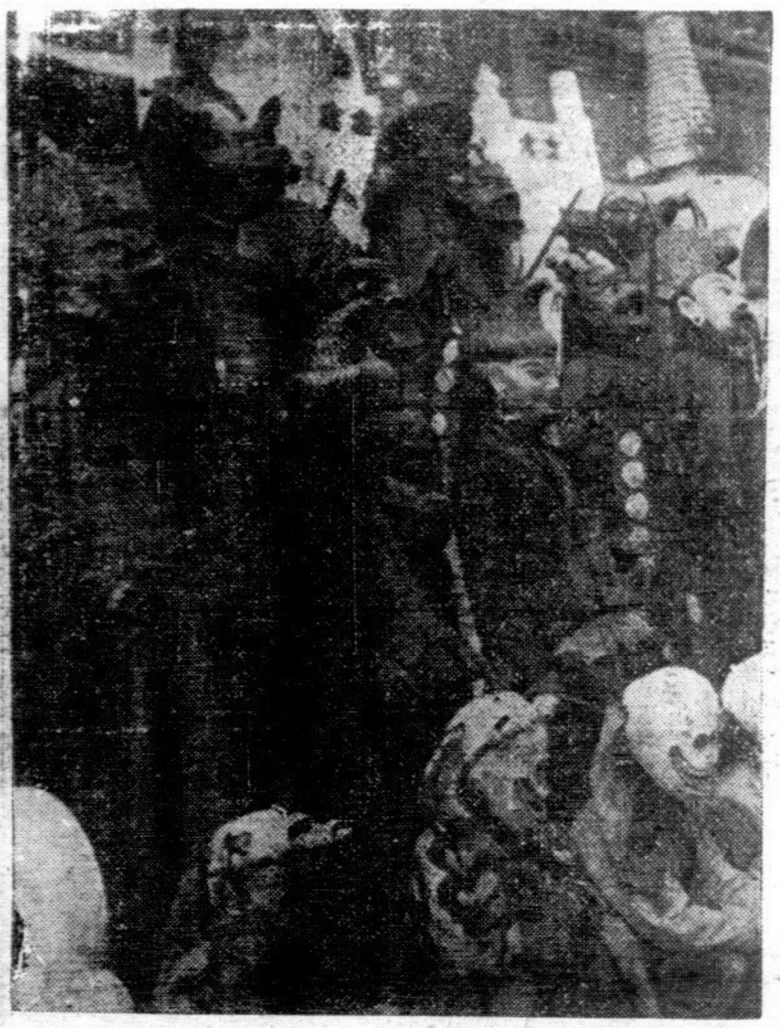

←跳鬼表演之奇裝。

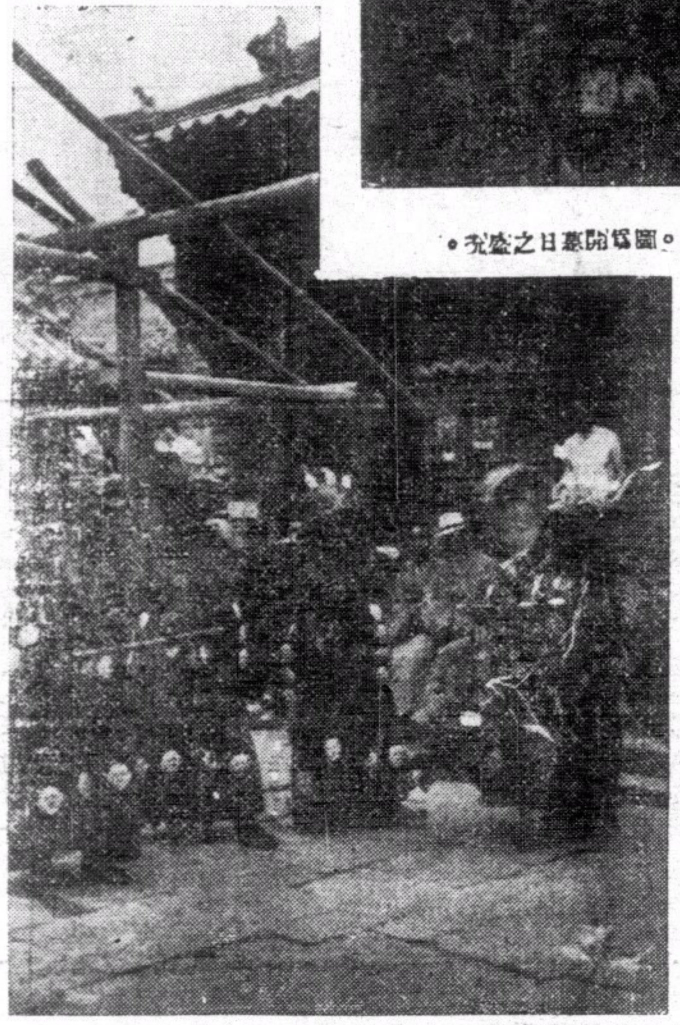

←會場內最感興趣之節目爲西藏特有之跳鬼表演。

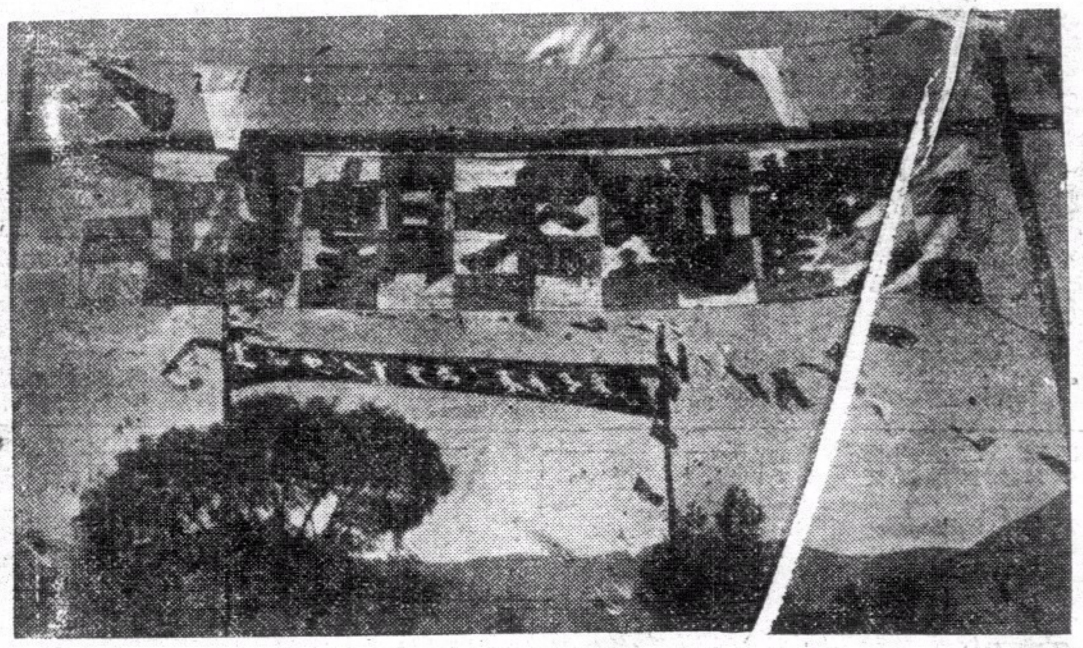

↑大會入口處之標語。

汪主席和平建國言論集

欲知和平建國真義　關心國家民族興亡　請讀

每冊二角

要目

艷電……一
致中央常務委員會書 國防最高會議……五
舉一個例……七
答客問……一一
覆華僑某君書……二一
曾仲鳴先生行狀……二九
重要聲明……三五
我對於中日關係之根本觀念及前進目標……三九
敬告海外僑胞……四七
兩種心理疑懷之解釋……五三
怎樣實現和平？……五九
答問（一）……六五
答問（二）……六九
對沈次高先生殉難在滬談話……七三
致海內外諸同志東電……七五
歐戰與中國之前途……七九
在上海招待外國記者談話 （一）對日本記者談話 （二）對歐美記者談話……八三
致重慶諸同志電……九一
九月二十一日聲明……九三
在南京接見中日記者談話……九五
中國與東亞……九七
所望於產業界諸君……一〇一
中華民國之新生命……一〇五
總理誕辰紀念日演講詞……一〇九
三民主義之理論與實際……一一三
附錄 近衛聲明……一二六

●總經售處● 上海河南路三零三號 中華日報館

時代文選

和戰問題唯一的文集　闡發正義的僅有雜誌

最近出版第二卷第一期

致蔣介石電……汪精衛
新中央政府之內外政策及其他……汪精衛
和平運動之前途……汪精衛
艷電書後……汪精衛
中央陸軍軍官訓練團開學典禮訓詞……汪精衛
建軍之目的……汪精衛
第六次全國代表大會宣言之解釋……汪精衛
三民主義之理論與實際……汪精衛
和平運動的發展和途徑……周佛海
從大處著眼從小處下手……周佛海
良藥忠言……周佛海
怎樣才可使中日永久和平……陳公博
爲和平運動告國人書……褚民誼
政治建設……褚民誼
二十八年的結算與二十九年的展望……林柏生
國際現勢與中國……樊仲雲
致汪精衛先生書……西園寺公一
今後的中日文化問題……室伏高信
答中國諸君……室伏高信
讀答中國諸君後復室伏高信先生書……蠶客

每冊售價港銀一毫

南華日報營業部港本及各大書局各報攤均有代售

本報訂有優待代理辦法欲大書店如各代售請駕臨南華日報營業部接洽

青年良友

國內巨型畫報之雄

◀內容▶一再革新　◀取材▶益見宏博

圖照十八頁金屬版精印　文畫十八頁彩色版精印　越出越精　每冊港幣一角

國內時事。國際風雲。各地動態——力盡報導之能事——盼切和平關心國事者均宜人手一冊

七月號業已出版

◀要目▶

王海曙女士封面
和平答禮使節返京
首都動態寫眞
拱衛京滬之綏靖總隊
湖北大冶石炭窰與鐵礦場
武漢巡禮留影
孝感縣與漢口市
由九江至南昌
閃電戰的進攻荷比
閒話運城
米無荒
香港市（全幅漫畫）
歐洲大戰現象圖
藝人筆底下之古代美人
夏季女性姿態（新裝）
文素臣（連環圖畫）
書法集錦
漫畫之頁
上海風物速寫
「一個日本女作家對中國的印象」
女權的沒落
果子做的玩具
阿鳳（創作小說）
雜感（上海風景線）

青年良友社印行　南華日報總發行　各大書局均有代售　各大書局報販均有出售

經濟合作問題

目錄

卷頭語
所望於產業界諸君……汪精衛
中日經濟合作應有之認識……褚民誼
論中日經濟關係之新趨向……陶希聖
中日經濟合作與中國經濟改造……中華日報社評
中日合作的基點……中華日報社評
當前中國經濟之出路……中華日報社評
經濟合作諸問題……中華日報社評
論中日經濟合作……中華日報社評

上海河南路三〇三號 中華日報館

最新歐洲大戰形勢圖

國際編譯社編製　每幅每角

本圖用重磅道林紙五彩精印，有全張新聞紙大小，另有附圖八幅，印成縮尺分。西線的戰事形勢，蘇聯的向外發展，列强的軍備比較，德國勢力的膨脹。北歐，最近形勢，均有詳細圖解，編繪細緻，印刷精美，際茲歐局緊張，尤宜人手一紙也。

讀者將此廣告剪下，附郵一角五分並書明詳細住址，逕寄上海新生命社，當即奉贈一幅。

新生命社發行　上海郵政信箱一一九二七號

我們的話

每冊國幣五分

目錄

我們的話……六
敬告全國同胞書……七
我們的反應……一五
附錄……二六
專電 汪精衛先生促成和平大業……三〇
電請 汪主席速組中央政府……三二

總售處 河南路三〇三號 中華日報館

偶語

渝方表示：「倘日軍進攻越南，必派大軍馳往援救」云云。究竟日本有無此種企圖，我們姑不深論。可是在渝方軍隊據守下的土地，尚無法阻止日軍之來攻而節節後退，眞有全樣的滑稽，只當聽了，也爲之啞然失笑吧。

時聞「和尚」與人發生訟案，其中且涉及桃色或詐財等事者，須知六根未淨，何必披上一件袈裟？倘存心用爲掩飾作惡的面具，那眞是的罪人。然而從另一方面說，用假道學的外衣來欺世的人，正多着呢！

渝方提倡譯運分明是叫人走向復古那條退化的路上跑。然而他們說：「應用譯運爲無上光榮」。並且以爲這是抗戰後「進步」的表現呢。

「字花」賭博，遺禍婦女最甚，報載「字花」蔓延港九各處。同時另據當局報告，去年女犯大增，這樣，「字花」和女犯，就互相輝映起來。

印度詩人泰戈爾，近受英國牛津大學贈與文學博士的學位，來到戰雲籠罩殺氣騰騰的歐洲，料他對於接受學位的愉快，

從來詩人是最富於熱情的呀！

達拉第等因戰爭的責任問題，已受法政府的審訊了。以此爲例，

，應受國法的嚴重的裁判，還有疑問嗎！

渝方治下的皖省無爲縣貨物檢查員楊某和岳某，因舞弊被處死刑，相信此項人員，與楊岳兩人有同樣的行爲者，必然大不乏人，不過這非渝方所欲徹底過問的，兩人徒供裝點門面的犧牲罷了。

儘管有人替韶關宣傳，但在當地警備司令吳仲禧口中的韶關，原來如此：「一月中發生兩次大火，千百災黎無家可歸，平定物價會機構不健全，物價不見稍跌，反而增高。」

本港英籍婦孺繼續奉命疏散聲中，近來却有一批由英來港，據說也是因疏散而來的。此事在他們看來，難免向去何從之感，但我們無數走難的同胞，却慣嘗此苦了。（筠）

★ ★ ★

第廿一期

三千年前的科學

=木=

人類思想的滿進，三千年前雖沒有什麽科學，但已能用鐵製造各種器皿，耶蘇降生前的七百年，亞述國王已有一百七十六噸重的鐵的存貯，同時鋼的利用也開始。已懂得鍛冷和木炭發硬鐵的方法，利用鐵以製各種商業用品，和運用鋼以製鋒銳的武器。埃及人用鋼齒的鋼鋸，司鑽七英尺厚的石板，用鑛寶石的鑽咀，以鑽各種石吼，實爲近代開鑛用的金鋼鑽咀的先聲。

數千年的科學，是理論少而實質多，他們的計劃大都基於經驗和人力，但六千七百年前建築的金字塔，它工程的偉大，準確程度的高率，實是使我們驚奇和欽嘆。據科學家的計算它的平均錯誤僅爲十萬分之七，就是現今準確的機械工作，也不易趕上。

在二千三百七十年前，一個希臘專家，他已懂得節制洪水和灌溉的方法，他用堤圍築七百平方哩的貯水池，以節制埃及的納陶阿的水流，而二千一百四十年前的希臘，平面和一部份的立體幾何，已有很好的發展，槓桿和重心的定律，水壓力和密度的研究，亦有很好的成功。亞基米得，他會發明浮力定律，并曾作一萬個圓週與直徑關係的計算，同時對聲音的數學，和光線的反射，希臘人也在研究中。在當時因奴隸制度的盛行，人力的平賤，故利用機械以代替人力，尚未有發現，但他們對機械的運用，却有極高的興趣。利用水的滴流法，以紀錄時間，是在當時開始。在戲場中，他們也能運用機械的常識，用木製舞女，在箱中自由跳動。希臘爲防禦羅馬艦隊和軍器的進攻，亞基米得曾計劃鉛製的重球，支持于一長桿上，按置于城墻外，過有艦隊襲擊，便隨時拋擲出外，以打擊船面，同時他又計劃一起重的鈎，把船頭鈎著，高低震動，以擾亂羅馬艦隊的秩序，這却是一個有趣的科學設計。

在二千年前的時代，很多現代機械構造的重要原素，如起重機，滑輪，牙輪，管子的接合等，均已有發現。亞力山大時的一個工程師希勞，他已能發明車輪轉動次數的記錄表，用途和現在的汽車計程表相似，同時他又發明二個唧筒的水泵和噴射咀，以爲救火之用，此種水泵和現代所用的極相類。希勞發明的測量器爲近代平面測量的一大先聲，在納爾河中最初發現的船，是兩端極高。在希臘羅馬的戰中，這船速度每小時已能達十三至十五海哩，而長距離的航行，也有七海哩。在埃及已有四百二十英尺長，五十七英尺闊的大船建造。這些是近代大輪船建造的先聲。很多的科學，在數千年前已有發現，而現在仍絕續改進中，我們現在所見的自動記錄機或分配機，是覺得奇怪，而不知二千年前的希勞，他已能代埃及的一所聖廟，計劃一聖水分配機，祗要把錢幣放入，聖水便自動由小孔流出。我們科學的有今日進步，這也是數千年，人類繼續努力的結果。

世界大富翁尼薩魯的特性（上）
他的財產沒人能計算有多少

·謝譯·

這一位富甲天下的人，他的性情眞是古怪，在他進餐的時候，從未使用過刀叉匙羮之類。一切東西他皆是用手拿起就吃，就是湯呢，也還用手捧著喝。

我所說的這個人，不是你們所熟悉的幾個大財主，像徹離吹手求疵的莫根先生，脾氣溫柔的羅克凱羅勒先生，或者是聽天察忙的福特先生。

統統不是的，我要說的這位世界第一大富翁，他從未到過銀行街，也從來未參加過股票市場，他的名字，許多美國人士還是沒有聽見過呢。

那個世界大富翁就是尼薩魯，他是數百年前曾揚蕩過印度的蒙古君王的後裔呢！他現在正運用他高妙的手腕治理著印度最富庶的一區呢！

或者問，他有了這麽多財富，用到什麽地方去呢？他第一件的消費，他有五百多名的妻妾；不過他最寵愛的却有一個。他使她乘坐華貴的車輛，准許她在各地兜風，可是車上的玻璃窗却老是掩飾著，恐防有些瓓艷子偷窺她美艷的玉容，尼薩魯心中只愛她，他再也不會去另愛其他的美人兒。

哈哈！我說「美人兒」嗎？似覺有點過份形容了！因爲他五百多個「美人兒」中，有一部份屬於他「父親時代」的「美人兒」，並且被他的父親寵愛過的。現在他父親已死去了二十餘年，他繼承著他父親，這份「遺產」，即使她們在二十餘年前確是美麗的，如今恐怕變成人老珠黃了！我可以這樣的保證說：「其中是沒有一個够資格參加美國的美女競賽會的」。雖然尼薩魯還是不肯解放她們，甚至連一般僕人們，也嚴禁他們闖入她們的「香閨」裏。

尼薩魯是默罕莫得的忠實信徒，在每晨黎明以前，就起來展開祈禱用的地毯，面著麥加，跪在亞當的面前，虔敬地喃喃祝禱，直太陽漸漸地從山後升起時，才休止。他天天是這樣，從來沒有誤過時刻。

偵探小說　一宗情殺的嫌疑案
是否有罪？（七）

=探人譯=

有一個種田的人名叫佐治會那麽說：「當我種田的時候，看見了一輛大的馬車，上面坐著一男一女，他們趕著車子從我們旁邊經過。越過了一段平地，便掉轉車子回來。那駕車的女人把車子停住，他們下車向四面看看。」

★那人把面部遮住★

「那是在什麽時候呢？」他被一個問著。

「那時一定已近十點鐘。我不曉得那個男的是否不想給人知道他，他拿出一條手巾放在他的面前。我覺著奇怪，就注意著他們。」

「那末他穿著什麽衣服呢」有一個問。

「他穿著一種有格子的衣服，上面有著別針的」。

「那衣服的顏色是褐的吧」？一個官吏這樣問。

「不，牠的顏色是不一樣的」。

「你能够認識他們麽」？

「我想是能够的，我還記得很清楚哩」。他紆徐地答。

★佐治告訴他的所見★

佐治匆促地跑到停屍場去看看卡倫的屍體，那屍身上仍舊穿著給血染汚了的褐色衣服，他看了一看，很自信而鄭重地說：「這個不是我所看見的那個伴著女人的人，牠的顏色和那人是完全不同的。（未完）」

德國的煤油慌

=械=

現時代戰場上決勝的武器是機械化部隊，但機械化部隊的原動力是煤油，煤油缺乏，這就雖有很新式的武器，也無由運到前方，施展它的威力。故現時的戰爭，可說是煤油戰爭，與其說是機械化部隊，坦克車的衝擊的結果，不如說是煤油燃燒的效力，一個小機械化隊伍，它最少都有四千匹馬力，而一個獨立的機械化隊，它擁有一十八萬七千匹以上的馬力，這些馬力所用的燃料，不外是汽油，和重油，飛機的燃料是良妙的汽油，水中的潛水艇和其他大部份的戰艦，它也是用油爲燃料。在戰爭時期中，煤油消耗量的巨大，確是一個驚人的數目。

據一般專家的觀察，德國在一九四〇年的戰場最低限度煤油的需要是九千萬桶以上，戰場競爭劇烈的話，它的消耗量也許要增至一億四千二百萬桶，這還是一個比平時多兩倍半的消耗量的統計。在戰時很多點煤油的消耗，是十倍于平時，但一九三八年德國煤油的產量不過是一千九百萬桶，新油池和混合製造的生產，也不過是二千五百萬桶，這僅及它需要量的六份之一，德國爲解決煤油的缺乏，會製造混合油料爲替代品，但它每年的產量，也僅能支持它現有機械化部隊的消耗數天之用，德國煤油的貯量，一般的觀察，是四千萬桶，這不足一年的應用，唯一的途徑，德國若要解決它的煤油慌，是向產油的國家購買，羅馬尼亞便是其中之一。羅馬尼亞每年輸出的油量爲一千八百萬桶，它的銷場爲英法和歐洲北部的國家，假如全部的產量給德國買入，而戰時一年的消耗還短缺四千七百萬桶，這短缺的煤油從那處補償，是一個困難的問題。一些人說它可從俄國購入，俄國一九三八年產量餘剩爲六百六十萬桶，這些數目，現都採用于新建設，或者俄國能供它的缺乏，但這諸大四千七百萬桶的運輸問題，是不易解決，用火車，俄國的軌道和德國的軌道闊度不同，用汽車，這非增加二萬的運油汽車不可，這些都是不可能的事實，近東油場煤油的產量爲一億二千萬桶，但這已給英國封鎖，煤油不能再運入德國。

世界最大的產油地是美國，它每年的產量爲一十五億一千八百萬桶，一九三八年的統計，它佔世界產量四份之三，最優良的飛機汽油，是美國獨有的生產，用這種油爲燃料，可以增加飛機的速度，百份之二十五。

聯軍每年煤油及其附屬生產重油的消耗量，爲一億三千六百萬桶，而它的產量僅一百五十萬桶，這僅能供給它自己數天的消耗。聯軍煤油的消耗，是仰給於美國和遠東各地，德國如欲獲得勝利，一定要採用速戰的方法，或者在領土內開採煤油礦，或在海洋獲得自由運輸路綫，或截斷英國煤油的供給，但這些上述的方法，都是很不容易實現的，所以煤油慌是德國戰時的嚴重問題呢。

國際間諜　神出鬼沒的（下）

美國政府各機關的報紙，間諜們就用巨金向侍役們收買，政府的專利局，也是間諜活動的目標，他們常攜有巨金，向發明家探訪新發明，美國新發明的新式坦克車，係克蘇士畢生心血的結晶，他會拒絕了間諜們的利誘，間諜們幾美向克氏說道：「我勸你還是賣給我們的好，否則我們也會偷去的」這些間諜的手段，眞正是神出鬼沒，令人防不勝防，所以美國政府，爲保守國防秘密起見，乃公布了一條命令，凡是使外國人得到美國軍事秘密的人，要監禁二十年，同時陸軍部命令外國參觀者參觀各機關的時候，不論是由外國政府派來的，或是私人性質，若是參觀的地方有關國防的秘密，須要得到陸軍部的許可，才能前往參觀，這樣一來，就可以禁止外國人的野心伎倆了。然而並不盡然，有時外國來參觀的要人，他們在緩步參觀某某兵工廠時，忽然把外衣揭起，用裝在背帶上的攝影機將某項重要機件攝了影去，這小型攝影機，非常的小，看去好像背帶上的一個鈕扣，工廠裏人一個也沒有發覺這秘密，這可謂神出鬼沒了。

歐洲各國間諜的活動，比較算最厲害的，差不多每年要用美金八千萬元。因爲美國是一個科學發達的國家，近年發明的新式軍械極多，山砲，臼砲的射程，特別的遠，半自動式的來福槍，可以使步兵成爲機關槍手，還有最新的機關砲及一種七個人開的坦克車。這些新軍械，外國軍事當局便老早獲知其製法了，不消說，這完全是間諜的活動，因爲駐美的各國軍火商的經紀人，例行可以前往看看新槍炮，可是這些人都是預備役軍官，同時又是製造家，所以他們「一看之後，了然於心，便立刻向本國參謀本部報告了」。（中）

談談女兒節

昨天是世俗所稱的乞巧節，也便是我國道地的一個女兒節。說起這個節日來眞覺旖旎風光，柔情無限。想來一定有不少的癡心女兒在這個夜裏對于終身的事虔在默禱著。

牛郎織女相會的話，自然是附會的民間神話，有著濃厚的迷信色彩，爲有識者所不取。可是迷信得却很有趣。照科學的說法，牛郎織女只是銀河系裏恒河沙數的星體當中的兩顆星吧了。但是這樣地給說穿了，便和說月亮是死了的地球同樣地大殺風景。

聽說本年的這個節日過得冷淡多了，這是可想像得到的。在這萬方多難的當兒，還有什麽閒情逸緻去過節呢？（指）

怎樣增進想像力

根·

我們需要創造的想像力，運用想像力，希望把今天的生活改進，在明日得有較優的享受。但怎樣增進創造的想像力是個問題，創造想像力的重要原素，是智識和經驗，但有智識和經驗，幷不一定有優良的創造想像力，不過你可利用你既得的經驗和智識，改進你的想像力。

智識與經驗的由來，是多方面的，學校，書籍的工作，和我們的日常起居，社會的交際等，這些同是經驗與智識的泉源。瓦特的發明蒸汽機，他是看見茶壺裏水的沸騰，推動鍋蓋，而想像出來。故瓦特的發明蒸汽機，他的智識與經驗，是從廚房裏得來。地心吸力的發明，是看見蘋果的在樹上跌下，而想像出來的。

創造想像力的運用，如畫一張最好的怪獸的圖形，你可以運用你所得的經驗，關于各種獸的形狀，用新的組合，繪畫出來，牛的頭，馬的面，象的身，狗的眼睛，貓的嘴吧，蛇的尾，虎的足，這樣便成了一隻你前所未見的，也未得見的怪獸，同樣你可繪畫奇怪的魚，新奇的鳥，但當沒有把老經驗和舊智識的組合，方法說出，叫你繪一隻新奇怪獸，你却是一件不容易的事情，因爲你的想像力，已跑入幻想中。我們要注意的，離開了經驗和智識，是想不出東西來的，同樣你可以利用繪畫怪獸圖形的方法，從你既得的經驗，和智識中，想像運用你的創造想像力，改進你目前的事業和工作。

并不是創造新事物或新理論出來，它不過是舊經驗和舊事實的新組合。法國巴斯特的挽回法國的絲業，是一個很好的舉例，在當時法國南部的蠶，不食，也不吐絲作繭，巴斯特是研究發酵作用的科學家，他不懂得昆虫上的學識，但他看顯微鏡的經驗和智識，是與一般專家相同，因此他利用他既得的經驗和學識，用顯微鏡研究，這蠶不食不吐絲作繭的原因，他發現這種蠶的身上，有無數的小斑點，附連很多傷害蠶的細小微生物，他便勸告農民把有斑點的蠶隔開，餘下的好蠶，和蛋，便能繼續生長和吐絲。

創造想像力的重要原素，但是經驗與學識，它更需要理智和能力，去處理經驗，組合經驗，運用智識以既成的事實，速進想像力的主因，是需要，正如冷，便要穿衣，口喝，便需喝水，每天研究改進你的工作，是一個最好增進你的想像力的方法。

更生週刊

第六卷第十期目錄

評壇　爲全國災民請命……左　亮
歐戰劇變後告渝抗戰論者……公　成
專論　德法休戰協定……景　亮
譯論　日本對英對蘇的兩面外交……田幸譯
托羅斯基論斯丹林……方復生
每週文選　蔣介石的磁鐵戰……汪精衛
全面和平與全面崩潰……傅式說
釋俎　混濁不清的頭腦（續）……勉旃譯
週史料

◀業已出版▶

每冊國幣一角

◀總經售處▶

上海河南路三〇三號中華日報館
上海三馬路[illegible]號[illegible]通一書局

中華日報叢書

林柏生先生論文集
褚民誼先生論文集
周佛海先生論文集
每冊二角

中華日報社評集　第一集　第二集　每冊二角

回憶與前瞻
關於組織中央政府
中國國民黨過去的功罪和今後的地位
中華日報小冊子
每冊五分

地址河南路三零三號

新世紀　半月刊

是一本研究國際政治經濟問題唯一的刊物
是一本內容紀載豐富言論公正的名貴雜誌

新到第二卷・第五期

論壇　國府還都周近
國際間的醞釀
日本的經濟現狀
專載　大公報的和平條件
論中國農村經濟……張祖望
日法遠東關係的認識……陶景萬
中東鐵路之今昔……汪維明
譯著　經濟統制下的日本農業……東畑精一
北極地帶的戰爭……敦泰晤士報
一九三九年上海商業動態
不列顛門口的俄羅斯
史料　列寧外交秘史（續）第六章「不是戰爭——也不是和平」

新到第二卷・第六期

論壇　中日的新局勢
美國對重慶的貸款
蘇芬戰事結束
專載　中國書藉流美
戰時的國民心理……力
和平建國運動之理論體系……
譯著　中國農村經濟問題……
日本政治之再建……馬場恒吾
美國意欲組織反共陣綫……密勒氏評論報
永久和平的基礎……
共產黨徒上了救生艇……
史料　列寧外交秘史（續）第六章「不是戰爭」也不是和平」

每期售價一律港幣五仙　本報營業部代售

戰難和亦不易

中華日報叢書之七　胡蘭成先生著　請讀　每冊國幣五角

要目

我們的鄭重聲明……（南華日報社評）
和與戰……（南華日報社評）
當前的選擇……（南華日報社評）
和議與統一……九
國民黨切勿自暴自棄……一二
評五中全會宣言……一四
和議的時機和議的運用……一七
一個總檢討……二三
五中全會陳辭……二八
戰難和亦不易……三一
以直接交涉引致國際調停……三五
從近衛聲明到平沼內閣……三八
本屆日本會議的考察……四一
轉移目標……（中華日報社評）
斥誣蔑構陷……（中華日報社評）
斥吳稚暉……（中華日報社評）
再斥吳稚暉……（中華日報社評）
德意軍事同盟……（中華日報社評）
和局的危機……（中華日報社評）
革命與反動……（中華日報社評）
要求理解……（中華日報社評）
補充幾句話……（中華日報社評）
展開光明的前途……（中華日報社評）
民衆應起而自決……（中華日報社評）
蘇聯外交眞相……（中華日報社評）
半年來的國際經濟……（中華日報社評）

總經售處　上海河南路三零三號　中華日報館